盛京時報
晚刊
七月十二日發行

日華協力清鄉工作 一往無阻屢建殊勳
敵聞風潰走治安鞏若磐石

【上海十一日電】於皇軍協力支援下、國民政府以一日爲期實施之清鄉工作開始活動以來、其各般皆收莫大效果、此次清鄉工作之實施區域、爲海南線崑山至蘇州以北、至揚子江南岸含江蘇省蘇州、常熟、太倉及崑山四縣、在此地區開始新行動之日本諸部隊、與國民政府第一方面軍、第二第三第六各師、殘編第十三、第十兩師、獨立三九兩旅及共同剿等和平軍協力、新四軍、忠義救國軍、抗日自衛隊其他土匪等以抗日美名攪亂治安之敵性匪團、到處掃滅卽確保肅清地區內要衝按原定配置布陣完了、敵似擺作戰、早已遁走工作區內已無敵影、工作地區內外之隔絕幕、漸次完成、與軍事行動新進展之同時、宣傳特務建設諸工作、亦着着進展、

清華大學物品 亦決定返還

【又電】事變以來由華北軍管理中之國立清華大學圖書二十萬冊、生物標本五千點、昆蟲標本三百箱、植物標本二萬點等、整理委員會整理中、定於近日返還華北政務委員會、由國立北京大學移管以日華文化之向上云、

日軍代管工場四十 決定返還中國
實施要綱業已公佈

【北京十一日電】華北軍於七七之事變紀念日、曾發表軍管理工場四十之第一次開場、由正統權利者請求華北軍管理工場返還提出希望、此種返還手續之規定、已於十日之華北政務委員會常務會議中正式決定、卽日公佈、實施其要綱大抵如左、

一、於華北地域居住之正統權利者須取向華北政務委員會申請之手續、

一、正統權利者資格

(1)具有個人經營者、

(2)於共同出資工場出資三分之二以上者、

(3)公司爲法定代表者、

一、手續方法於向擔當工場所在地之公署或特別公署申請同時、提出該文書於華北政務委員會及日本特務機關、

一、期間、由交與日起六月以內(以下略)

駐滿專任公使 西班牙決遣巴氏

【馬德里十一日電】西班牙國駐滿公使曾由現代駐日公使威哥氏兼代、而西班牙政府爲派遣專任駐滿公使人選此次正式任命夫撿瑞南豆維巴爾爾印氏爲初代專任公使、而巴爾爾印氏急速於可能內、就任云、

英華將訂軍事同盟
英軍參謀長近赴渝議定

【南京十一日電】關於英華軍事同盟、重慶部內有種種異論、鑑於最近之國際情勢、張治中、錢大鈞、賀耀祖等反對派亦同意締結同盟、故有急速實現之勢、倘本月中旬、英遠東軍總參謀長達文將軍、爲關此最後的約定、而入重慶之事、當地確報、六月中旬在新嘉坡、由英國側之鮑巴姆遠東軍總司令官、史密士總督、重慶代表商震杜明津等開、作關於懸案中之英華軍事同盟之會議、商震對於該會議之結果、已對蔣介石報告、因之蔣介石於六月十四日、召集王寵惠、錢大鈞、楊杰、吳鐵城、賀耀祖、張治中等、對同盟締結之可否、有所諮問、重慶部內有認爲英華軍事合作將使重慶完全爲英國從屬、違反抗戰建國之國策、且重慶政權在遠東援助英國、結局使重慶對日抗戰力弱體化之反對論、但鑑於最近國際情勢、此等反對論者亦同意締結同盟、英華軍事同盟既得重慶部內之一致支持、蔣介石乃於十五日午後求英國大使館武官廸民生少將及曾里克巴雷武官來訪懇談、兩者意見一致、侯達文英國遠東軍參謀長本月中旬由新嘉坡飛至重慶、則作關此之最後的約定、右軍事同盟之骨子如左、

一、同盟於日本開始南進之場合發動、

一、重慶以特定部隊進駐緬甸、與澳洲軍同屬英遠東軍總司令官指揮下、

一、重慶應英國之要求、提供勞役、

一、擴張萊修空軍根據地並於該地設置重慶軍火藥庫、

一、重慶軍進駐緬甸之前、由英國派遣軍事教官、訓練西南地區之重慶軍訓練、

一、英國在新嘉坡、仰光等地、對援蔣物資之運輸全面的支援、

日軍所向無敵
陸海協力奇襲成功

【南京十一日電】中國派遣軍報道部發表七月五日至本日之中國事變戰況之概要如次、

四日未明與海軍協力而於汕頭東方拓林灣登岸之華南軍一部已深入黃岡城及八日乃占據跨澄海灣之樟林奪取敵所餘輸送根據地押收多數援蔣物資、且於華中荆門地區日本各部隊均於六日夜出動對最近開始蠢動之敵第三十八第百八十兩師猛攻、七日已於崩土康市及石橋驛附近擊碎、事變四周年記念日於重慶側則視爲抗戰建國日、由蔣介石以下全體出動努力宣傳、但隔靴搔癢依然罔效、至南京國民政府側則以此日爲興亞發足紀念而具有光明之前途實施活潑之啓蒙宣傳等工作、日軍則爲其興味之對象、對于敵第一線除由飛行機撒布傳單外并施以其他手段、盡情盡理以提重慶側反省、此外尤專心努力於各警備地區內積極討伐及治安各種工作之强化或擴大以俾新政權之構成自力達於徹底以資發動將來之强大武力云、

破獲謀略團 日杭州憲兵隊

【杭州電】日本杭州憲兵隊對于前此五月中旬敵組謀略團侵入杭州、浙江省保安處調查班杭州情報、刻正進行偵緝間近已判明該謀略團係企圖以毒藥毒殺日軍將兵並日華要人杭州憲兵隊至十八日拂曉乃一齊開始檢舉、除逮捕謀略團三十六名外並押收毒藥四包及工作員證明書等重要書類云、

欲作股票投資者請到股票買賣業之
滿洲一山證券株式會社
張漢傑
奉天市浪速通三二番地
電話(2)五七四七番

駐德華使撤退
留學生亦決定歸國

【柏林十日電】接得重慶撤退令之陳介駐德中國大使已於十日與館員一同自柏林起程赴向瑞士、豫定於該地等待經美國歸國之機會、目下五百名以上之華僑中已分南京政府支持派與重慶派兩派、以留學生爲中心之重慶派曾開緊急大會、開議決撤退、似有多數學生經瑞士而就歸國之途云、

德潛水艦擊沈英國船

【柏林十一日電】德軍司令部發表

一、德潛水艦於十日夜在北大西洋、對英輸送船團攻擊、將其四隻總計二萬七千六百噸擊沉矣

一、德空軍於十日夜對哈爾港爆擊、收甚大効果、

一、其他編隊於十日夜、對英格蘭東南岸飛行場照空燈陣地攻擊、對克萊德雅麻斯及巴萊克港灣設施爆擊、

一、德戰鬪機於十日空中戰鬪、擊墜英機二十一架、又高射砲、高角砲將英機四架在英法海峽沿岸擊墜矣、

法軍藉用德機
向敍利亞陸續遣軍

【紐約十一日電】據美聯社昂格拉電謂維西政府爲使敍利亞之法軍、繼續抗戰、已藉德軍輸送機、陸續向亞利茲泡開往法國軍隊云、逆料敍利亞之戰爭、必依然繼續云、

英法停戰條件

【維西十一日電】對法側要求敍利亞對英休戰條件之英國側回答、十一日由駐維西美大使館向維西政府傳達矣、右回答中、英國側要求

一、完全停止戰鬥、

一、不欲歸法國本國之維西政府側兵士、皆編入特柯爾派軍、

法扣蘇僑民 檢擧共黨

【西貢十一日電】維西政府對蘇斷絕國交以來、安南當局扣留蘇聯僑民、一方面開始對國內共產黨彈壓、僅交趾支那、已檢擧六百名共產黨員矣

英方條件 法決不承認

【維西十三日電】法政府十一日會開閣議協議關于是日由美大使館傳至之英國對于叙利亞停戰條件之回答、閣議終了即發表對于英國此次條件、不克接受之意、其中法政府最以爲困難者、即英國要求正式承認得哥爾派一點法政府對此已表明得哥爾派蓋爲對于法蘭西之內訌者、故不可與之交涉之見解、又據消息靈通者則望由于法政府表明此種態度、故可

日軍完成作戰目的 自黃崗城撤出
臨行張貼佈告促民衆覺醒

【黃崗十一日電】進攻黃崗城及拓林灣岸一帶、以實行援蔣路遮斷作戰爲目的之日海軍部隊十一日午后八時已開始自該城撤退、并由部隊長發布如左之佈告、使其深悟抗戰之無意義、

佈告

日本軍對于抗日軍已毅然封鎖其補給路、此次作戰目的已達、當此將撤退之時、特告蔣共治下之民衆、國共兩軍已然慘敗、南京政權於國際間已獲得相當之地位、爲民衆者、益宜從速打破無意義之抗戰之迷夢、參加協力建設東亞新秩序、倘不醒悟日本軍蓋具有如秋霜烈日清掃萬物之決心也、

美對西班牙 解除凍結資金

【華盛頓十一日電】美國財務省、十一日發表、解除在美西班牙資金之凍結、對於該國資金之搬出、一般的與以許可、又西班牙之在美資金、乃前於六月十四日與德意在美資金凍結同時、與芬蘭、瑞士、蘇聯等同受有條件凍結令者、

前線表彰忠靈
櫻井氏談事業狀況

【東京十一日電】爲大日本忠靈表彰會創設者爲之櫻井德太郎大佐、昨年三月由陸大兵學校教官再派遣現地、爲中國派遣軍總司令部附、一年有半、在華中北轉戰、攜帶綱武動、近日歸還、十一日午後三時二十五分抵東京驛面颯爽入京、該大佐談第一線忠靈顯彰事業現況如次、

現地之忠靈塔建設事業得現地同胞之熱烈支援、華中北皆着着進捗、華北方面、位置亦決定蒙疆張家口、本年秋可竣工、華中建立於上海資金亦陸續來集、今方着手也、對華北方面進行建設之六忠塔忠魂碑、現地同胞以赤誠獻金、獻木者漸增、又因清鄉工作之進步、中國良民亦理解帝國意圖、對爲新中國建設礎石而殁之皇軍將士、深爲感謝、與我同胞、共同從事碑之清掃事業、誠可喜之親善風景美國之同胞、亦遙遙越太平洋、贈獨加重樹十二棵其他海外同胞之獻金等亦激增、余心有强烈感激之感、

時局小話

渝羅斷絕國交

【香港電】據重慶來電稱、重慶政府因羅馬尼亞承認南京政府、業與該國斷絕外交關係、於十日正式發表矣、並對羅馬尼亞公使、命令撤退云、

美禁記者赴冰洲

【華盛頓電】羅斯福大總統秘書阿爾萊氏十日發表羅大總統以暫時之冰洲純爲軍事地域、故暫禁美人記者赴該地域、待占領完了後、方可解禁云、

德炸毁蘇機百餘

【柏林電】據德軍情報稱德空軍部隊於九日、在東部戰線、擊毁蘇機計達百十架云、

德空軍擊沉英船

【柏林電】據DNB通信社發表、德空軍部隊於九日夜、在英法海峽入口擊沉英輸送船一隻及商船四隻、計二萬一千噸云、

英空軍轟炸德法

【倫敦電】英空軍司令部發表、英空軍於九日、對西部德國之敵重要軍需工場及北法地方、加以轟炸矣、

晚刊一大張

至急募集滿人女工手

一、年齡 自十六歲至二十歲
一、資格 身体健康素無疾病者
一、員數 多數募集
一、待遇 優厚本人來談時當面決定之

希望者請速來左記地址接洽可也
奉天市大和區春日町十三號
滿洲武田藥品株式會社

接兌緊要聲明

瀋陽區大南街二段九十號寶成興經理刁斌閣股東李文波李光遠高奎燮因有他圖於康德八年六月三十日將寶成興鋪墊機器用具讓渡與王立亭劉祥麟等名下經營所有一切手續經雙方辦理清楚至於前寶成興在未讓渡以前一切事務及銀錢交往作保等情事仍歸李光遠等負責與讓受人劉祥麟等無涉嗣後寶成興合記生意盈虧與讓渡人李光遠等無干除寶成興合記照常營業外理合登報聲明

讓渡人 李文波 李光遠 高奎燮 等
讓受人 王立亭 劉祥麟

大照聲明

盧起和領名大照一張碼號不詳坐落臨江縣三岔村盧家堡子中則地十二畝東至牟來鳳西至陸振勳南至道北至坎於民國十二年匪亂遺失除請縣補發新照外登報聲明

繼承人 盧德潤啓

優良石灰石礦廉價出讓

今有石質優良產量豐富石灰石礦共計兩個單位區域坐落撫順縣第二區關山村旺溝距離奉吉線鐵路章黨驛不過十數啓羅茲因經營者以事他往無暇兼顧情願將礦業權連同新式漏窯一座一併減價出讓康德八年度應納礦業税已繳納完畢、有意經營者請逕函奉天市大和區協和街三段十七號、合名會社丁亥商會商洽電話二、三五二一

名章遺失聲明

敝號於七月七日午後三時柜夥持經理化學質方形戳文曰王永良印至龍泉區辦事不愼丢失無論落於何人之手概作無効特此聲明

通化 永良木舖啓

出賣果園

啓者本園坐落在熊岳城正白旗距車站三滿里面積約貳萬方米果樹拾八年生現時果實已結很大本園情願西截劃賣如有買者即請來園參觀面議或至熊岳站文華盛接洽爲荷

甲子果園啓

奉天 東亞商業學院

康德八年後學期(插班生各學年)
◎八月二日開學(招若干名)
校址 奉天市瀋海區靜安街一段
電話(四)二六二八

香料染料 薑黃大黃批發 貨高價廉

滿洲國華北各地負責運轉
大連市平和街一五番地
大連電話三一三六五一番
臺灣物產商行
經理人黃縣 趙普惠

感謝戒煙良速

敬啓者敝人前因精神衰弱又兼吐血重症初吸鴉片少許以解憂眉之急日久病愈重而癮已成屢次戒除終未去根幸友人楊君介紹於奉天市大西城門外撫華醫院唐院長對於戒煙素有研究敝乃入院忌煙治病經唐院長診治於二旬間癮病齊愈未受痛苦敝有生之年皆唐院之所示敝實無以爲報特登報端略表謝忱

感謝人 吉林省盤石縣 盧棟良謹啓

奉天崇文學院 招生廣告

宗旨 本學院以培養商業學識及簿記技能而爲社會服務謀生之基礎及升學爲目的
科別 一初等科二商業科三簿記速成科
資格 優級卒業或有同等學力者男女兼收分組教授
報名入學 七月五日開始報名八月五日入學隨到隨收額滿爲止
校址 奉天市瀋陽區大南街一段二六一番
各科均備有詳章來函附郵票二分即覆

大連志澄無線電收音機講習所第二期招生

本所爲養成一般人之無線電收音機修理製作等知識特設晝夜兩班報名自即日起至八月五日止宿緒由本所備辦詳細簡章要郵票四分[報名處大連不老街二百十番地]

電光社

鳴謝 眼疾治愈介紹良藥

逕啓者敝人久患眼疾時患時癒雲翳曚目視物不清每逢心事頭火上昇該疾尤甚雖經各地名醫調治仍未見痊今由友人介紹德家藥店社購買金龜丸專治眼疾敝乃服用後果見奇效後以函購三盒用後目疾果然全癒該藥之功效殊非虛傳特此鑒明患眼疾者購買服用早癒

德家藥店便安
藥品價額 保目金龜丸每盒六圓 透明購藥水每瓶一元五角 外埠函購亦可
奉天市小北城門外白塔寺東

鳴謝人哈爾濱道外 金發祥

催眠術 △△通信教授 保証成功▽▽

學習催眠術有修養身心鍵補休魄却除病癖及解決宇宙一切奇妙現象之功能知遠方情形預卜未來吉兇及種種奇妙不可思議之實驗又能治一切奇難病疾藥石不能治及屢醫不愈者皆收奇效學習最易不論男女老少凡能看普通報紙者皆能通信教授照法修習早日成功芳洲精神學研究所所長鮑芳洲博士主任徐銘專家名馳天下口碑載道允各地學者來函請求優待各界大豪學員(通信教授學費藏收拾貳圓正講義及郵費在內)希望者切勿錯過良機備有報名單函索即寄◇

通信處大連市西崗街一九六番地
鮑芳洲精神學研究所大連代理員
德和大葯行內 于升庭啟
電話三一二三七九

聘請教師

土木科 一名 理科 一名
資格 專門大學畢業
待遇 月薪七十八元起
奉天維城國民高等學校校長 宗室慶厚謹啓

急募

一、新聞輪轉印刷工 若干名
希望者持自筆履歷書本人來社接洽可也
奉天市大和區闕田町九
盛京時報社工務部

民生部認可 奉天實踐簿記學院 招生

頃接各地官廳會社來示擬大量採用本學院畢業生優良者充任會計員查畢業生不足採用故爲養成此等職員起見特此登報招考新生

開學日期 七月十六日
招收額數 速成科六○名
修業科目 簿記(商業、會社、銀行、)會計學、商事要項、法制經濟、商業算術、珠算、日語

遠道學生設有宿舍、備有簡章函索附郵票二分即寄男女兼收(但無女生宿舍)
奉天市瀋陽區小南街四段一○四號 電話四三四五○番

請患婦女病者注意

逕啓者敝張素雲患月經不調病症並兼白帶甚多經醫治始終無效後來自漸沈重一個月內經血來至三四次顏色淡紅黑紫淋滴不止行經以前腰腿酸痛小腹疼痛腹內作塊跳動稍一勤作氣喘心跳飲食無味以致面色蒼黃頭迷眼黑夜不安眠夢多顛倒敝患此症三十餘年百藥千方耗費無數毫無效果嗣見報章得悉鶴春藥店製售一種安坤丸專治婦女經血病初到之後存一種試服觀念第一次只買一盒無意中服用之後那想大見奇效又繼續購服未及半月就將十餘年之沈痾霍然若失竟出意料之外這真是出苦海而登袵席也因有以上親試的經過遂介紹同病相憐的趙太太她係經期不準紅白黃前錯後黃白帶下腰氣太虛每到行經之前腹內劇痛既見經血疼痛加重四肢麻木血色不正腰腿酸疼腹內血積成塊偶遇氣火交攻或逢飲食生冷疼的更是難忍夜眠多夢而尤好睡醒來只覺渾身發燒口乾舌燥時常精神恍惚敝因指令服安坤丸數盒亦將所有病症完全治好體格立時强健敝更信安坤丸對婦人病奏效之速費錢不多其藥到病除功能卓著眞令人感佩也敝認爲這是一件最要緊的事件因爲從前就未過着這種神効的藥爲將惹病原由及好病情形附刊後像片一幅刊載報章一則對藥店主人略誌謝忱再則敬告世界同胞如患以上病象速服安坤丸實有起死回生之效驗幸勿自失良機自戕生命也鶴春藥店設奉天大西城門外電車道路西樓房便是外埠購藥寄信該店如數郵寄不悞安坤丸小盒二十付四圓大盒十付六圓五角函購另加郵費貳角

鳴謝人 遼陽城北沈旦堡張宅三七號 張素雲啓

表飛鳴 (ビオフェルミン)

腸炎 腸內異常醱酵 常習便秘 積食鼓脹
瀉痢 醱酵性瀉痢 小兒瀉痢
消化不良 營養障碍 乳兒綠便

表飛鳴中含有乳酸菌及糖化菌、乳酸菌在腸內能產生乳酸、以抑止有害之腸內食物腐敗及異常醱酵、而調理腸之機能、故於腸炎及醱酵性瀉痢等腸疾患、有根本治療之功。糖化菌在腸內能消化澱粉與蛋白質、以增進營養故於消化不良及營養失調之人、亦甚適宜。

表飛鳴因有前記理腸及消化兩大作用、在常人服之、亦殊有保健之効。

【包裝】 粉劑 片劑

製造發賣元 武田長兵衛商店 日本大阪市
滿洲總發行 滿洲武田藥品株式會社 奉天市大和區春日町

41(5)78

全省警護訓練
定自廿三日起實施
奉天市內置重點於燈火管制

方今世界情勢緊急、奉天省決定自二十三日至二十九日、依既往之數次訓練、基於既成之防空體制、移行以新計劃、擴充、組織、練磨運用、實施第二次警護訓練、日期如次、

△二十三日、二十四日、奉天市、撫順市、鐵嶺市、瀋陽縣、撫順縣、鐵嶺縣、新民縣、法庫縣、康平縣、

△二十五日、二十六日、鞍山市、遼陽市、本溪市、遼陽縣、本溪縣、遼中縣、清原縣、興京縣、

△二十八日、二十九日、營口市、海城縣、蓋平縣、復縣、

奉天市乘於省之『七月上旬以來、與某國國交險惡、遂於七月二十二日十時、全國佈防衛令』之想定、在警察局、設市訓練警護本部、各警察署設地區訓練警護本部、此次之重點、在燈火管制、防火訓練之萬全、又市於本訓練之先、自十九日至二十一日、爲準備訓練期間云、

中學生勤勞奉仕
各校擔當地域決定

奉天市勤勞奉仕指導委員會、十二日午前十時舉開中等學校代表者商議會、關于中等學校之奉仕方法等、實行協議、按此結果、除按各學校別實行勤勞奉仕外自八月一日起、並施以集團勤勞奉仕、已決定如左、

公立中等學校、担當萬泉園之新設道路凡三千米、在十日間、由四千人出動、奉仕新設工事、南滿中學堂及其他各私立學校、則從事於國際運動場及角力場之修理、清掃作業、特別教育設施機關、則從事於一心街小公園及渾河苗圃之除草、或清掃等、每日百名、凡十日間實施、又學校勤勞奉仕、當於八月二十日終了、終了後、並於八月二十二日午前八時三十分、齊集於十王亭、舉行參加各學校之觀閱分列式、然後向市中行進云、

建川大使夫人
一行過奉赴釜山

由莫斯科就歸國之途之建川大使夫人一行、已於十一日午後五時三十九分到之亞細亞號快車抵奉天、於大和旅館少憩後、即乘八時半開之急行列車赴向釜山矣、

文化交驩

我國向汪主席夫人
寄贈"清朝實錄"

滿華國交調整後、初次之文化交驩、爲饗之以滿洲國國寶的存在之『清朝實錄』寫本二部、贈與國立北京圖書館與南京中央圖書館、今更決定以其一部寫本、贈與中華民國主席汪精衛氏內助人陳璧君夫人、爲滿華親善之供獻、十一日已由奉天寄往南京矣、陳璧君夫人、乃有名清朝史研究家、欲得清朝實錄寫本、乃請徐外交部長斡旋、對駐華滿洲國大使館懇求、我國政府快諾、當即寄贈、此實錄、記載太祖勃興至宣統帝朝十二代、凡三百年之清朝歷代史實、共四千四百七十七冊、誠一貴重之實錄、此實錄、保存於奉天鳳翔閣、康德元年十二月、以滿日文化協會爲中心、由故羅振玉氏等計畫寫本之付梓、縮爲一千二百二十冊、康德七年七月、以限定版完成三百部、分贈與日滿帝國文化機關、及德意英、美、泰、獨、丹麥等國、博得絕讚、又盟邦羅馬尼亞亦經駐日羅馬尼亞公使館、懇求寄贈、亦於十一日由奉天驛發往駐日羅馬尼亞公使館之手續矣、

出席東亞新聞大會
我代表一行自京首途

東亞共榮圈下之全新聞關係者、於廣東參集、協議時局下當前諸問題舉開東亞新聞記者大會、代表滿洲國出席之大西秀治團長（國通）以下盛京、滿日、大同、大北、泰東新聞協會代表六氏之滿洲國記者團、十二日午前九時三十分、由新京乘『鳩』車、蒙弘報處、在京新聞關係者盛大歡送中、即赴大連、尚該一行十四日於大連搭乘台中丸一路直趨廣東云、

野田四平省次長
來奉接洽公務

【四平電】野田新四平省次長、會乘十一日午後六時四十八分之望號快車赴奉天、是夜即於奉大樓旅館一宿、十二日晨、乃於省公署以警防關係爲中心、實行事務之商議、並預定於當晚歸平云、

今井書記官
一行抵滿洲里

【滿洲里電】莫斯科駐在大使館員今井一藤書記官等十六名、自由莫斯科撤退、經十三日之長旅、乃於十一日午後八時廿五分抵滿洲里、一行於該地一宿後、已乘十二日午後二時四十五分開之列車向哈爾濱進發云、

市協開役員會

協和會奉天市本部、於月之十二日午后一時、在該部會議室、舉開本部役員會議、討論建國神廟創設紀念日、協和會創設紀念日行事、及一切關係事項云、

整備物質配給機構
要望官民自肅自戒
省政時間張科長放送要旨

關於省下物質之配給事宜、近來頗有煩言嘖嘖之勢、省署實業當局爲解釋計、特於十二日晚十時二十分省政時間、由張殖產科長、對之加以放送、其大要錄之於下、

物質配給圓滑之方法有二、一、爲配給機構之整備、一爲配給方法之無缺、中國事變以來、今已四載、日滿兩國莫不取以戰時體制、於是我國之廣範經濟範圍、乃遭統制矣、現政府所統制之製品、已達相當多數、乃諸位所週知之事實、

至所配給之物品、當然須以最確滿確實最低廉之價格發與消費人、至國配給統制之强化、第一須整備配給機構、第二方能入於配給方法、我省則現已整備完了、現在之配給狀況省尚未達於滿足之地步、價格違反與統制違反、莫不逐月增加、且惜賣暗買、亦時有所聞、究其原因、當然歸罪於配給機構之缺陷、是以希人民與政府協力、於此一兩年內、將配給機構與方法、加以整備、至協力方法無他、只業者與消費人互相自肅自戒則可矣、

今年奉省配給問題之重點如此、希官民對之加以協力是幸、

各地氣溫（十二日正午）

奉天	二七度	陰
新京	二六度	晴
大連	一七度	晴
哈爾濱	二四度	快晴
齊齊哈爾	二八度	晴
海拉爾	二五度	微陰
黑河	二七度	陰
牡丹江	二二度	晴
延吉	二三度	陰
承德	二七度	晴
通化	—	—
安東	二一度	陰
錦縣	二八度	晴
通遼	二七度	微陰
張家口	二七度	陰
天津	三〇度	微陰
上海	三三度	陰
東京	二一度	雨

葛根廟會素描
紅衣黃帽喇嘛誦經
善男信女低頭膜拜

【王爺廟電】興安南省下四十萬蒙古民族渴仰之葛根廟法會、已於八、九兩日盛大舉行矣、是日廟前列長三、四丈之喇嘛教特有之喇叭、嗚嗚作響、晨來初夏之空、青碧如洗、廟內六百寺僧、冠黃帽、着紅法衣、在廟中央梵通寺集合誦經、本堂及廟前廣場、皆善男善女、在地上三跪九拜、隨喜法會、又法會有奉祝競騎、摔交、古典的宗教劇、喇嘛舞等、傍有雜貨店、食料品店、生必品店等列肆、購髮飾之蒙古姑娘、均嘻笑顏開、

葛根廟爲清朝乾隆時代舊哲里木盟十旗之宗廟而創建者、每年有春秋二回廟法會、不僅興南各旗、並有由興安西省及遠由內蒙東西烏珠穆沁旗而來之多數參拜者、乃蒙古民族草原之一大祭典也、

又法會自舊曆六月七日之午後四時、以大般若經之誦經開始、十五六兩日（今年爲新曆七月八九兩日）行毘盧阿祈幸福加持祈禱）法事爲一般的廟法事、於今不僅蒙古人、日滿人參集作兩日參詣者、亦突破二萬云、（圖即廟前之喇嘛舞）

把握教育進展實態
調查初級學校畢業生動向

爲調查建國教育進展實態、以作教育行政遂行之參考起見、民生部乃實施自康德五年以來全滿中等學校卒業生之動向調查、已畢、刻正以貴重之資料檢討中、自本年度起、決定更即應各省之依賴樹立初等教育設施擴充十年計畫、發揮初等教育之實態、着手調查初等學校畢業生徒之動向、目下各省及新京特別市之滿洲國初等學校總數已達二萬餘校、故調查此等學校全部、以滿洲國之事情觀之、實具相當之困難、因決定本年度暫由全滿選定約四百校調查關于去年十二月畢業之男女學童迄本年四月間之動向、此滿洲國最初之嘗試頗爲一般所期待焉、

風前

奉天市內交通概觀
車少人多到處呈滿員現象
增車增線爲目前當務之急

或問奉天市內之交通如何、此種事宜、於住宅問題及市民生活上、實一切實問題也、然目下市民對于交通機關、似仍不甚滿足、於街中時聞怨艾或不平之聲、對于交通政策究如何實行、雖非一般所能知、然代步問題及直接生活之問題、事先當由要路之職責者所感知也、

現在市內無論嚴冬或酷暑、每覩一般婦孺之乘車、多如貨物之被運載者然、或凍或熱、痛苦可知、據云、爲主要交通機關之奉天交通會社、其運行之巴斯路線、大抵南十條—奉天驛—北九條、南十條—奉天驛、南十條—春日町—北九條、南十條—春日町—總局、南八條—奉天驛、南八條—忠靈塔—北九條、南八條—忠靈塔—總局、奉天驛（千代田通通過）大東門、奉天驛（浪速通通過）大東門、大北邊門—大南邊門、東塔—大東門—西華門—小東門—鼓樓—東塔、奉天驛—嘉工街四段、奉天驛—興順街南十三路、奉天驛—鐵西廣場、小西邊門—東亞街三段、朝日街三段—忠靈塔—總局、奉天驛—協和街三段—奉天驛、小西邊門—北陵西門、小西邊門—昭平街、奉天驛—保養院、南十條—砂山、等二十一線、磨電車則按若松町南五條—十間町—小西邊門—小東街—大東門及若松町南五條—朝日街弁市內環繞路而駛行、非對公共車輛及住宅現以超滿員之現象、即觀世界之情勢、而檢討奉天市之狀況時、以不得不以乘客之激增及汽油之缺乏及車輛增加困難等一般情勢、視爲其主要之原因、倘與其他都市比較、按百分率視察、則較大連及與奉市人口略同之名古屋、京都、一日之乘客輸送量、決不見少、倘以車數之多寡計、雖亦爲一理由、然以客觀之重要性言之、此等都市及其輸送設施、至少當所欲最小限度以上、奉天一日之輸送量、大數如此、此外街有洋車、馬車些多、但並不成問題、定員四十名之巴斯、每載乘客凡六十七名、幾不克駛行、茲固爲一般所周知者也、據市內人口居住分布狀況觀之、巴斯運行當以瀋陽區即由城內至奉天驛之輸送路交通量爲最多、亦即由小西門經浪速通之七號線、及由大西門經千代田通之六號等兩線爲最、車少人多、車常現超滿員之現象、

至至極困難之交通問題、究宜如何解決、乃一般市民所期盼者也、如能增車、使每隔一分鐘發車一次、或於電車所行之、與以根本之解決、概屬可能也、翻觀察全滿奉天市之客觀情勢樹立對策、實需要甚急、雖資材困難爲人所共知、但亦必須取引重點主義、而促其實現、俾觀交通會社之年度計畫、似豫定每年增巴斯車約百輛及電車約〇〇輛、又市公署之都邑計畫中、亦極則道車網之完備、且於城內及和區閒設新幹線道路、早經視爲急務、倘此均能實現、則交通運營必形相當緩和也、又本年曾開大阪市招集地下鐵之有力者、測量奉天市內地下鐵之實地、按其結果、似較大阪市爲易於建築、因對于奉天地下鐵之建築技術、已略有所得、惟因資材缺乏、是爲最緊要之問題、此種問題、雖迄今尚未著手、但奉天將來之地下鐵、乃爲必然之事也、目下已以市當局對於事態之推移、而惹人注目焉、

故現在排除交通困難方策、不外爲巴斯之增加、電車之增車、路線之增加、配車之合理化等方法、較爲容易、此語當然指與地下鐵或電車軌道言者、雖然、據現在之情態觀之、較前仍大爲進步矣、但市內交通狀態中之最切實之問題、即郊外之路線、蓋新住宅街之交通、殆極困難、其能影響於各區域奉公之能率甚大者、已可想像、故郊外交通對策、亦不可忽視、總之、值此時局、必考慮應急對策、以作百年大計、實一般所至盼者也、

鼻病
青少年們 大多都有鼻病

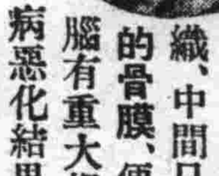

可怕！
鼻子有病腦筋受害 如不留意竟招禍殃

鼻子的組織、和頭腦組織、中間只有一張很薄的骨膜、便是鼻子和頭腦有重大相干、因爲鼻病惡化結果會把腦筋漸漸弄壞、所以患鼻病的大多人們、差不多精神活力也不完全而鮮明。

看西洋人的鼻子性來長得很結實不易犯病、就是發生鼻病也會早期治療。我們東亞民族、別說鼻子長得不高、就對鼻病知識還不普及、小孩們拉抽鼻涕亦成一種的習慣、結果會使病菌侵入、或致鼻氣不通、常流鼻涕、惡氣異常、畢竟惹致可險的鼻病。

總在早期治療

方才也提過、鼻子和頭腦的互相關係、特別像常流惡臭鼻涕的症狀、最是危險、因爲病變組織裏所發生的分泌—膿汁、直接妨礙腦血管機能、或者將病毒漸自向腦中推入、所以不只是失去鼻子自體的機能—聞臭、呼吸、而又將腦神經機能也都破壞、記憶力減退、精神不爽等症狀如果久了會把備的生活也能破壞、鼻病總要在早期治療爲妙。

世界的發明
正確簡單的治法 如今風靡全球！

鼻子的組織、原來非常複雜、而又微弱、且因鼻病的原因本是在最深部—副鼻腔、被病菌侵入所發生、所以如果用暗昧的藥、便不能將深處病菌完全殺滅、以斷病根、無論如何、用滲透作用和治癒作用强大的藥品、才見治効、今有名叫「鼻腦散」的治療方法具有絕對的功能、使全球鼻病患者、莫不喜歡、發售以來未經數年、但今已受各國各方面的好評、堪稱在鼻病治療界、劃出一大新分野、至今整千整萬的人、均得此偉大幸福！

（用「鼻腦散」治鼻之圖）

簡單而且徹底！

本品「鼻腦散」治鼻劑、係特殊藥末、用獨自吸藥器、往鼻腔內收吸、藥末立向鼻腔內深部病根自然完全滲透、對於炎症的部分發揮强大的消炎、殺菌等治癒作用、便將頑强的病菌、先奪其活動力後殺淨一空、一面使病部組織根本復爲健全、更因旺盛血行所以鼻塞、鼻涕等、早速完全見癒、其偉大効果每一吸藥的確發現、精神腦筋當自日愈明快、尤其用法非常簡單、不論大小男女均可獨自施得徹底的治療。

●「鼻腦散」之特長

一、本劑較內服洗滌藥不同、以簡單吸藥法、必見根癒。

二、一日僅施一次、不需何等煩雜手續、人人皆歡迎。

三、直接作用病部、其効非常神速、且因免費奉呈自動吸藥器、故隨時隨地使用。

四、連用長期、却無副作用、又無依體質發生毒害之弊

學童（鼻腦散）治鼻之圖

白送!! 說明書冊！

如因鼻病受苦爲施正確治法計、免費奉呈本品「鼻腦散」治療法說明書一份、請向總行註記本報名而以名信片要求爲荷。

鼻腦散 滿圓 十日量二圓三十日量五圓六十日（倍用）九圓（含新京奉送郵費代價）

東京市淺草區藏前三丁目五番地 總本家 合資會社 小判屋 電話淺草（86）三三五二番 振替東京一二〇二二番

大阪出張所 大阪市東區南久寶寺町二丁目 小判屋出張所 振替大阪一八〇三九番

廣島市外五日市町五二〇 小判屋廣島製藥所

新京、藥品株式會社 奉天、井上誠昌堂 吉林、林盛堂藥房 哈爾濱、山本好壽堂 日本寶樂株式會社 安東、一木大藥房 哈爾濱、秋山奈昌堂 圖們、新月藥房出張所 其他各地著名藥店皆有出售如遇售罄時希直接向本家訂購可也

男性荷爾萌

英男兒萌（エナルモン）

强精健身 延年益壽

英男兒萌者、即由男性青年尿中提鍊而得之男性荷爾萌也。其力價俱曾經過動物試驗而嚴定單位、又據各方面臨症應用之結果、咸認此劑確能增進食慾、改良血色、增加體重、減退疲勞、振勵精神、以至於心身愉快、行動活潑、尤如對於初老衰弱、老年衰弱、病後衰弱之人、其効更著云々。

（詳細仿單備索即寄）

【包裝】片劑（一萬國際單位）二〇片 五〇片 一〇〇片

注射液（一萬國際單位）五管 一〇管 二〇管（五〇國際單位）五管

各大藥房 均有發售

總發行 株式會社 武田長兵衛商店 日本大阪市東區道修町

滿洲總發行 滿洲武田藥品株式會社 奉天市大和區春日町

61（5）64

國民食

餅乾主要之製作原係戰時之代用食亦就是携帶之主食保存之主食携帶最爲便利於必要時能最久保存餅乾三用途有最適合生活環境之種類區分

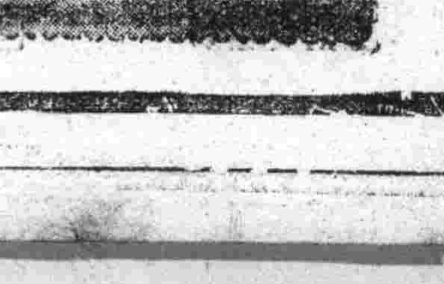

森永餅乾

鄭板橋的二十八方圖章

清代名人鄭板橋。所用書畫圖章。不下百餘方其中二十八方。爲沈民鳳(凡)高鳳翰(西園)等諸人所刻。古雅卓絕。尤爲鄭所珍愛輕易不肯加蓋。如「板橋道人」。「十年縣令」。「雪浪齋」。「鄭大」。「爽鳩氏之官」。「所南翁後」。「心血爲鑪。陶鎔古今」。「歎蘂閣」。「所好在六經」。「畏人嫌我眞恨不得塡滿了普饑債」。「直心道場。」「思貽父母令名」。「乾隆東封書畫史」。「雞犬長」「鵝鶴無數青山拜草廬」「私心有所不盡鄙陋」。「揚州興化人」。「變又何力之有焉」。「樗散」。「以天得古」。「老書師」「敢徵蘭乎。」。「七品官耳」。等共二十五方。或切合姓名或切其籍貫在所。或切其所經事蹟。均有深意存焉。又有「康熙秀才」。「雍正舉人」。「乾隆進士」等三章。爲別開生面者。更不肯等閒用之。且非其親近良友。實心悅服之人。不得萬目展視。其對圖章之考究珍貴。有如此者。淸季某太史曾仿板橋意思。倩名手刻一圖章云。院試第一鄉試第二殿試第三。則不特牽强湊合且銳饒然惟以科名爲榮。益覺俗不可耐。較之板橋。淸濁直不可以道里計矣(潔忱)

神祕集錦

瘍科秘錄 40

本間和卿先生原著 ・客亭譯・

須知外表乾燥。非即毒盡之謂。必待瘡痕恢復平生之肉色而微帶凹形。始得視爲毒盡之候。於是可以止痢。止痢而后。可專心致志解其粉毒。宜與萆兵丸。(黑色之大便快利五六次爲度若不下者則增加分量)後與凉膈散加石膏。以含漱劑嗽口一日七次。又以井華水和金銀匙。以筆點口中。一日七次。口中腐爛痊愈後。則與四物湯。約二十日許而止。凡所謂治黴瘡之神丹者。水銀也。輕粉生生乳。荷蘭之「ソツヒルマート」「トロシス」「甘汞」等。亦皆用水銀製煉。實爲二而一者也。惟製法與配合所用之藥品有小異而已。「トロシス」「甘汞」二者。至爲和緩而無瞑眩。雖似奇品。然其效薄。此則屢經煅煉故也。

快樂是怎樣得來的

「快樂」是一種副產品。直接去追求她時。她會避開你。專神工作。致心力於一項事業。廢寢忘食的把你一己看得淡薄。那時候再回過頭來望望。你就覺得你已是快樂的主人翁了。(零零)

清涼話

(一)憂慮。急燥無補於實事。應盡量免除。

(二)在可能範圍內。呼吸永遠盡力使其正常。不可長吸短嘆。無故呻吟。

(三)每日有固定的時間。做有益的體操。

(四)遊山玩水。春秋旅行。擧友歡聚。暢談無忌。爲延壽健身之快樂。燈紅酒綠之所。非不得已之交際。少去爲妙。

(五)飲食不可過多。吃飯必須適宜飽和。過度之飯量。不僅無益身體。反而有害。尤以晚飯爲甚。嗜好更宜力絕。

(六)工作不可過度。休息尤爲延壽之要素。四十五歲以上的人。事務過繁。費神過度。影響生命。

(七)生活要有紀律。尤須早起。不分晝夜。最易生病。

(八)淸心寡慾。安分守己。知足爲樂。要知財多越求。官高越謀。人心不足。何日够休。

(九)每日勵行十分

秦檜的故里

秦檜故里。在江蘇江寧之北。距城六十里。名湯山莊。其子孫以檜不爲世人所齒故均恥言其先人。村中有檜祠三間。祠內從有刻謂檜爲東秦之子孫。今之姓秦者。皆西秦子孫。非檜嫡支。祠門兩扇。均係南宋時物。被人竊去一扇。現僅存一扇爲原物。以小磚石於門上擦熱。即能吸而不墜。傳爲異事。(錄)

新刊介紹

新滿洲 七月革新號一業已出版。該誌與前月已行增大篇幅。有七月短篇創作六題。及翠羽之小說長篇連載「傳家寶」等。以外目錄翻新資料豐富。定價五角。各書局均有代售。

後東渡詩 (匡昨非)

▲次少虬車中憶淵受韻初上淵受。東來傲骨快嶙峋。日日看山兒痒人。何必相知定相識。論詩久欲到黃棊。

社會小說 如夢令 (7) (儒丐)

・第一章・

「這種事件缺德的事、已然成了歷史、誰不知道呢」、趙老二見說、又把那份晚報超起來看、總以爲他想得不差、神差鬼使、就使他會見這份報、好像那一千塊現大洋、一點兒不含糊的、非歸他不可了、此時趙二奶奶又急了、搶冷子由趙老二手中、把那張小報給奪過來、

「你不好生吃飯、眞要入迷嗎」

趙老二慌了、怕老婆把那段廣告給撕壞了、忙道、

「你可別胡來、那上頭有什要緊的事、」

趙二奶奶很以爲奇、因爲趙老二自從作了小買賣、就沒買過小報看、今天不知是有什麼事、她也很精細、笑吟吟的看了看男人、又看看那張報紙、無奈她不認識字、遂向趙老二開說

「到底有什麼事、你這樣着急、」

「與藍老八有點關係、」

「藍老八鬧得那個樣、還有人給他登報?」

「現在呢、」

「甚麼事?你念給我聽聽、」說着把那份小報、仍然交還趙老二、當下由趙老二把那件廣告又爲二奶奶從新念了一遍、二奶奶聽罷、很失望的說、

「這是一個糊塗題、沒名沒姓、你怎麼說是藍老八的事呢、」

此時趙老二喝了一口酒、又嚼了一粒花生豆、纔跟二奶奶說、

「這裡頭有一句要緊的話、要不然我也想不起藍老八那件事、你沒聽見那廣告裡有這末一句麼〃依稀記得家在京西一個流山水的溝眼內〃這句話就被我抓住根子了、一定和藍老八那件事有關!」

「怎見得、」二奶奶似仍不解、

「你怎麼這樣胡塗、」趙老二猛然又喝了一口酒、便指着那條廣告說「這里所說的溝眼、西邊是三道溝眼、較比寬大、所以我們這邊一個溝眼、就叫小溝眼了、因爲出入捷便、誰沒由那里走過、難道你忘了、溝眼的石框、都磨擦得油光水滑的了、藍老八當初不是住在小溝眼內溝岸東、頭一門門麼?」

禁煙論文 一等當選

鴉片麻藥流毒及其防禦對策 (十一) ・楊瑩・

否則。僅以忘卻和麻醉來敷衍。即是偏大的自欺。人的生命雖然是短促的。但也有數十年的歲月。我們曾見過誰能用毒物來驅哄病症到數十年之久呢?

至於以嗜毒爲癖好習慣。所得的僅是一種虛妄的快感。久而成癖。遭受終生的悔恨。爲一時的適興受一世的痛苦。眞是太不值得。思用它來消愁解悶的人。人們。就更是極端的錯誤。想用它來寄興遣此。現實的苦惱。決非麻醉或忘掉可以解除的。結果倒是苦上加苦。引用一句古詩。「舉酒消愁愁更愁。」可謂道破箇中的況味了。

至於以它來作交際應酬的人更應有一個很本上的覺悟。現時一般所謂交際應酬。本來含有一種虛僞或欺騙的成分。再加上這個可怕的媒介物。在施予者就是一種奸險。在接受者即是一種愚妄。凡是稍具人性者。便會了解此中的弊端。而不肯去染指了。至若以嗜毒爲擺濶。在此軍閥秕政已經消除淨盡。而逐漸代以明朗政治的今日。再不容許我們喪心病狂的甘丙。戒毒是難事嗎?在過去雖然很有些人頻受它的危害知道它的流毒可怕。但一般地說來。總未能深痛惡絕的立時反悔。這主要的原因。即是對這毒物的利害認識未能徹底。因此便難於生出切實的充分力量。但由以上兩段。我們已經辨別明白。只要我們具有肯定的信念。堅絕的意志。被除是並不難的。俗語說。「天下無難事。只怕心不專」如此。暫忍一時的痛苦。那終生的幸福便會迎頭而來了。而且。現時代的科學日新月異。戒毒的方法。也隨着逐漸完成。已不似過去那樣。徒忍着肉體的痛苦等着毒癮自然消退的時候了。如水療法和按摩物理等的發明。已經能增進患者的健康力。抵抗力。使身體和精神兩方面均有相當的保障。除此以外。還有什麼難處呢?

▲擬字披露▼ 程寶玉 蘊珊 璧光 姚餘富 懷其仁 撰

劇本 溫泉場小景 (二)

—菊池寬作— ・宜爾譯・

健。是嗎?也像妳媽媽的面目麼?

瑠。可以拿畫本給她看看?

健。可以但是得快些回來啊!可以告訴她說咱們要去東京說句「再見」再回來!

(健吉放下孩子。從皮鞄中拿出畫帖來交給瑠美子。瑠美子拿起來又扒搭搭的跑去了。健吉目送他的女兒的背影消失後就照頭左邊去看溪水。女役走來)

女。實在謝謝……

(健吉手拿帳單靜默的在看。一手取出錢來交給女役)

女。現在就給您找錢來。(將要走)

健。甚麼?不多點給你吧!

女。那麼實在對不起了。

健。現在回去的人漸漸的多了吧!

女。是啊!避暑的客人一到九月幾時。就都要回去了。

健。噢!到十月來看

點滴

青年心境。三十歲一變。四十歲又一變愈變愈下。

◎

卦。是給人家算的。自己不是不肯算。算也算不淸。

東遊紀行詩 (陶淯明)

▲到旅順觀陳列館 想在當時苦戰際。運籌帷幄幾才雄。彌空慘慘彈烟白。遍地殷殷砲火紅。豈止罪師三日穀。幾來魯將六鈞弓。於今處處皆陳跡。尙在驚心動魄中。

滿洲的薩滿教 (上)

滿洲的薩瑪敎。一作薩滿敎。相傳至今。但不知其所自始。據蒙古禮人云。薩瑪敎以前無宗敎。惟起自何地何時。即彼亦不得而知。西伯利亞及滿洲蒙古的土人。多信奉之。或云。嘗研究其敎旨。與佛氏的默宗相似。所謂薩瑪者。係特沙門的轉音。北盟錄云。金人稱女巫爲薩滿。或稱珊蠻是見金源時代。已有此敎不過薩滿的術師。不如佛敎的禪師。天主敎的神父。爲一般的人所崇敬。徒以巫。醫。卜以及他項術法。欲取財物。其言天神云。天有七層。其主神即上帝。又立三界之說。並以魔鬼嚇人。凡百疾病。皆託之於魔鬼。彼之宣傳。亦僅能驅逐魔鬼而已。

印度人的火葬

印度地近赤道。氣候炎熱。人如病逝。即須荼毗。否則立腐。荼毗者。梵語之火葬也。印人奉佛。到處多僧。僧死必焚而葬其骨灰。惟火葬耗資。貧者則以白布裹屍。略經火焚。便將焦屍投恒河中。求其順流入海。蓋恆河之恆字。乃由「恆吉思」一語譯出。恒吉思即梵語天河之意。人死擧佛。則其滅也。亦當歸於天上。故願浮屍聖流。解脫一切耳。圖即恒河邊上焚屍光景。

世界珍聞

怪異葬禮

凡人死後。必葬遺骸。旣可以慰殁者之靈。並足以止生者之哀。故土葬火葬。爲各國民所最採用。然因地勢環境不同。亦有種種怪異葬禮。分述如下。

(犬葬) 西藏土人有所謂犬葬。其神廟中平日畜有巨獒。專食人尸。有人身死。先縛於室內數日。以防其爲鬼而祟。其後富家即迯往寺中葬之。寺中不設尸台。由人劊碎以喂犬。稱此犬曰一望犬。食盡。取骨投之江中。

犬風水皆可

(風葬) 太平洋島人死而不葬。棄尸曠野。任其自腐。貧者即供爲禽獸類之食料。酋長死則浸以藥水。以防其腐。於地面立一架。置尸其上。婦女喪夫。於哀痛中用沙魚牙遍刮其體。以求淸潔。並撕其衣。失聲痛哭。喪禮旣畢。即葬尸聖塚中。塚無墉。以木籬圍之。任其腐化。迨成白骨。親屬即取其頭蓋。刮而洗之。或藏之家。或束於腰。以爲紀念。土人有食人肉之風。謂之食長家。露屍時常被竊劫。分肥而食。故富家必僱有人日夜守之以防不測。

(水葬) 水葬爲濱海民族所行之葬禮。馬來人之死多破腹塞石而沉於海底。謂可不爲魚害。北冰洋有專食魚類之民族。人死多投之水中。謂可至天國。蓋常之禱告。亦求其死而入於海因其生存之所賴。無其他之動植物。僅以魚類維生命。入海則所見皆可供食。不致於死而爲餓鬼惟愛斯基摩人亦有土葬。惟不用棺。而以海狗皮裹屍投水以葬。亦習慣也。

關東州象棋比賽大會

本報主辦

(紅)趙煥章 (藍)李壽山 對局 (紅先)

(着法披露)

士四進五、炮九退一、兵一進一、馬六退五、兵一進一、馬五進三、帥六平五、炮九平五、

武家坡素描

(續) (吉田)

幸而這時鄰居有一以牧畜爲生者。心中甚是憐憫她。故此天天帶些飯食的饅頭。送給王寶釧。飢。如此日日不息條忽有十八年光景。一日。在嚴冬冷氣襲人食候。那牧人又來送饅頭王寶釧見如此寒冷天氣牧人尙爲己送食因而芳心大動。於是她就失節於這位牧人身上了。

事後。王寶釧心中甚於懊悔思愧。自見鄉人於是便自縊於寒窰中而死。鄉人念她爲貞節烈女。故而立了神像供俸至今關於薛平貴。則自從隨着薛龍魏虎出征西涼打頭陣後。偏巧遇着敵方的代戰公主。公主見薛平貴的英俊。所以心中非常憐愛他。無奈薛平貴不肯投降。故猛勇與之交戰。公主見他不從而又善戰。爲自衞計。所以便把他刺死了

十山樓讀拾零 (四十一) ・劉偉華・

▲龍泉演梵 寺法王殿正北一殿。高聳如樓。上奉龍王殿南下方鑿石爲甃上橫刻龍泉演梵四字。下刊一聯。曰。龍泉從此現。演梵萬古傳。龍泉源出寺北。吐符應圭峰下。石罅間。始流涓涓。水甘味洌。寺僧割橡爲槽。覓入香積廚。注缸中。供日用。若導此活水。經龍王殿右窩而下。玉虹直瀉。珠垂一脈。逝者如斯。不舍晝夜。庶符當梵之義。若止大雨滂沱時。寺中積水。由甕下洩。口狹流急。勢如建瓴。

無線電

七月十三日(星期日)

午前

六、〇〇(新京)國歌(一)國樂(二)廣東音樂

六、三〇(新京)建國體操

七、〇一(新京)音樂

九、三〇(奉天)兒童告知

歌劇「三蝴蝶」(一)奉天放送合唱團改編苗生指揮修齊伴奏奉天新興樂團

一〇、〇〇(新京)修養講座奉西名儒學案之一第二講「娶希德」東方明

一〇、三〇(錦縣)趣味講話錦州之明清戰蹟錦州市民衆教育館長朱紹華

一二、〇〇(新、奉)新聞、告知、唱片

午后

一、三〇(大連)雅樂 1雲慶 2玉芙蓉 3似水流年 4美靈之春 5讚紹練 6自由花 大連惠文雅樂研究社

一、〇〇(哈爾濱)舊劇 春秋配 哈爾濱怡情舊劇研究部

四、〇〇(新奉)新聞

四、二〇(新京)唱片

六、〇〇(新京)兒童世界名作童話集(一)

七、〇〇(新奉)新聞

七、三〇(新京)講演「建親王」高冰如 於親切運動之普及

八、二〇(哈爾濱)弘報處宣化集陳維智 吟詩

八、四〇(奉天)奉派送時事社 莎士比亞詩選 哈爾濱放送

九、〇〇(新京)管絃樂 大鼓 全盛 報國 樹棠

九、〇〇(新京)作品六「田園」作曲 貝多芬 長調F 樂 新京交響樂團指揮大塚淳

一〇、〇〇(新京)新聞

一〇、三〇(北京)京劇中

肺癆病不難治 益壽丹 奇藥

定價・每盒十二付國幣七元

奉天市小北城門外西頭電車路道北

發賣本舖 國瑞葯店

其效迅速 肺病吐白

福康膏

適應症 此藥專治赤白帶下腰疼腿痛子宮寒冷久不受孕行經腹痛月經停閉腹內膨脹寒塊氣塊瘀血凝積月經不調虛病癆病產後諸症面黃肌瘦飲食減少進一服福康膏諸症除根飲食劇增

用法及用量

每盒十四付 定價十二圓六角

發賣本舖 國瑞藥店 奉天市小北城門外西頭路北

立本大旅社

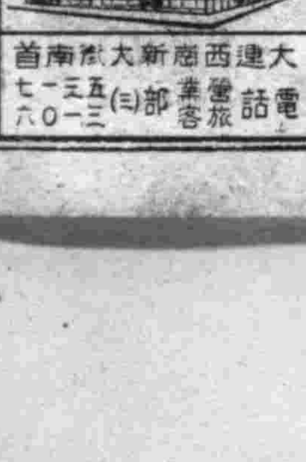

客室寬濶 安全舒適 清潔衛生 招待慇勤 西式臉盆 電燈電扇 溫涼水道 電鈴暖氣

大連西崗新大街南首 電話 營業部(三)五一七一 旅客(三)二三〇六

亨得利

專信高尚鐘表眼鏡

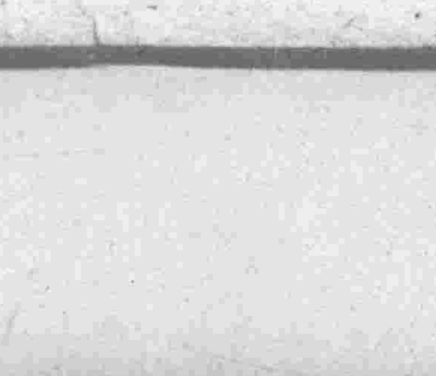

奉天城內中街

本社廣告事務請通 電話二一一八九七

惟利時 鐘表眼鏡行

奉天市中街 電話④三一三四番

本號新由東洋運到大宗荷馬全車及裡外帶附屬品等應有俱備倘蒙賜顧不勝歡迎

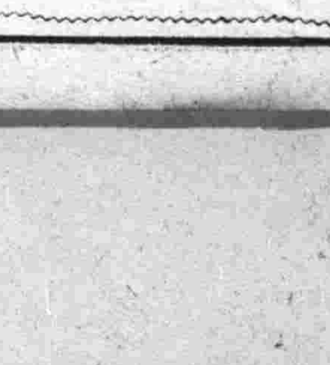

貨存豐富 批發零售 物美價廉 歡迎主顧

大順洋行

地址奉天大西關中間路北 呼出電話(二)五四三〇番

看見祂吃完了藥了以後，畫聽着又問一問他要不要什麼東西，才輕輕的走出去，

屋子裏的空氣，立刻沉寂起來，他又重靜開兩眼由玻璃窗中望着外面蔚藍的秋空，與幾朵飄浮的白雲，確實照夏天另有一種景像了，不但蔚得有些可愛並且高遠而清澈，

從敞開的一葉窗子，飄進來的微風，撫摸到他臉上，也頗有一點輕寒的感覺，天井中的一棵梧桐樹的葉子，時時有着黃葉緩慢的落下，有時更隨着這初秋的涼風，飄到窗子上，然後又無力的落到地上，响出一沙沙的微音，

不過午間的陽光，仍舊是散發着溫暖，給潔白的牆壁鍍上一層金黃，秋風是寂寞的吹着，林夢吉躺在床上，第一次整開的望着這秋天的風景，忽然一種舒開的感覺從他心頭掠過去，他想，這樣小病在床上，也是一種人生的幸福啊，

在這悠閒的靜臥中，他又想到了故鄉中的秋光，田地中的禾稼該都快要成熟了吧？那艷紅的高粱穗與灰黃色的豆角，也該點綴了田園的美麗，故鄉一定又快秋收的時侯了，

他想到故鄉村前的明淨溪流，與村後山中的林蔭，同時更想到故鄉中的父母，這一次來到省城，一幌已經混過了半個多月的時間，臨來的時侯，母親是再三的囑咐讓他能常回去，那知到省城以後，却連一封信也沒有給家捎去，因此他決定這回病好以後，下一個禮拜六的課後，一定要回家一次，

他這樣想着，沒有一個人來打攪他此時的思緒，在充滿了靜謐的空氣中，因爲病熱的折磨與一夜的失眠，竟漸漸的入睡了，

僅僅一個多鐘那的睡眠，等他醒來以後，蓋在棉被里的身体，果然已經溢膩膩的出了一身汗液，身上的襯衣，蒸發着潮氣，貼在身上非常不舒服，不過這一覺醒來，頭腦確實清爽了許多，同時体溫也恢復了常態，並且鼻子的呼吸也再不像方才的火熱與困難了，

外面的陽光已經滑過了中天，窗上已經現出了半面陰影，爲了想舒展一下自己的身体，與散發一下被中的汗濕，他剛要把棉被向下推一推，預備翻身坐起來，但一個少女的影子，却在這時悄悄的走進來，

「林少爺，你已經睡醒了嗎？」走進來的這個人是小香，看見他睜着兩眼預備起身，她才這樣輕聲的問，

「唔，我剛醒，」這不速之客，給他一個意外的驚訝，因此他短促的回答了一句，並沒有接着坐起來，

「我方才來過一次，看見你睡得很香，因此我沒有敢驚動你，這回太太讓我再來看看你，問你想要什麼東西了」小香接着說的話，林夢吉還不等她說，便緊跟着問，

「你方才已經來過一回嗎？」

「是的，我來的時候你睡得很好，」

「你知道我有病嗎？」

「我早晨便聽說了，不過早晨太太讓我上街買一點東西，晌午才回來，所以沒有來看你，」小香帶着一種解釋的口氣說，

「我的病現在已經好了，」林夢吉好像被一種興奮與快樂的鼓舞，一翻身便坐起，雖然身體仍舊有點疲軟，但他却裝着毫無一點疲弱的樣子，

可是當他坐起來後，一股濕熱的汗氣沖進小香的嗅覺，同時她也看到他身上襯衣的濕跡，一時的情急，竟忘了男女間的隔膜，赶緊跑上前一步，想伸手讓他再倒下去，

「呀！林少爺你看你身上出了這樣多的汗，赶快再倒下去吧，閃了汗可不是玩的呀！」她這樣說，便把伸出的手改換到他枕邊，爲林夢吉正了一正枕頭，

他也倒一回轉坐起的身體，他的胳膊正好碰在小香的手腕上，這少女的肌膚，那清淳細膩的感覺，接觸在他體溫燃燒後的胳膊上，有一種說不出的神經披感，竟鼓起了他的模糊感情而忘掉了人間的理智，一把便握住了小香的左手，那涼爽而柔軟的小手，握在他汗濕潮熱的手掌中，正如同盛暑炎夏中吃一杯冰淇淩那樣暢快，

電影

「籬畔花香」拍開 張靜初上鏡頭

『籬畔花香』自從開拍以來，頗引起許多人的注意，原因是該片的導演主演都是新人，宋紹宗是第一次導演，張靜小姐是初上鏡頭，張靜是活潑的少女，在這部片子裡，她却飾一位伶俐的鄉下姑娘，確是適材適所，近來有人寄她叫滿洲周璇，這話不是完全理由的，她是那樣的活潑伶俐，也有一雙大的眸子，和嬌脆的歌喉，最近外間傳說周璇失踪，如果你冷眼看張靜小姐，以她的面容的酷似周璇，眞的會疑惑周璇跑到滿洲來了呢。

三架開麥拉同時拍照 張天賜大事活躍

張天賜的第二部作『荒唐英雄』是一部喜劇，張天賜的性格正是適於演這種片子的，因爲他本就是那樣滑稽有趣，他無論作什麼事都要和別人不同，目前在攝影場內攝製該片的時候，他却用了三架開麥拉同時拍照，他爲了照顧這三架開麥拉，却舉其全力大事活躍，直弄得全身是汗云云。

口純粹的北京話好比乳鶯出谷般的動聽，剛剛離開學校朝氣勃勃的一個小姑娘，在第五分廠中該是最有前程的一個了，在滿華大隊人馬出發到北平拍『續故都春夢』的時候，她是終於被發掘而帶到上海來，被派在黑房工作『一職員兼演員』她是這樣

滿映『黃金夢』之季友梅(右)與姚鷺(左)

傻大姐倉隱秋 預爲第四個孩母親 通貨澎漲

在滿華眞演出的，中國電影由無聲轉入有聲的階段時，她因着她底特長而發展到今日崇高的地位！

在銀幕上唯一的傻大姐倉隱秋小姐，她的一言一動，都帶着一股傻氣，不知道的人以爲她還是一個小孩子，那知道她已是一位三個孩子的母親了。

倉隱秋的外子，是藝華前劇務主任王龍，因故辭去了這職務後，倒覺得非常悸閒，本來一天到晚，一晚到天亮的在攝影場上管這個管那個，簡直連家裏都荒疏了，他的兒女祇當他是一個旅客，回家來就倒頭便睡，一醒來又得忽忽忙忙的出去辦公，現在無『官』一身輕，倒可叙叙天倫之樂了。

據王龍親自報告，倉隱秋業經通貨澎漲了，已三月有餘，於是王龍就須備做第四個是孩子的父親而倉隱秋也須備做第四個孩子的母親了，

女明星小史

陳燕燕，聯華影業公司在全盛時期上海香港北平等處，共有七個攝影廠之多，『力拔山兮氣蓋世』眞是前無古人後無來者。

陳燕燕的踏入電影界也就是在那個時候，應聯華北平第五分廠的招考而被錄取的一個，這一個一向生長在北平的寄波小姐，「

舒適 作風活潑

舒適的作風活潑老練，在小生羣中亦是一位相當孚譽的人物，最近蓉容婉兒突然與他非常親熱，舞榭茶室時常有蛛絲馬跡可尋，因此一般同道很多叫他倆爲『熱絡朋友』，末了，筆者在此藝香新禱上蒼，祝此一對有情人能成了眷屬。

孫敏 擬重返國華

一個藝人的隸屬公司，眞是千變萬化，尤其在目前，實在不能斷定誰是某公司的永久工作者，因爲種種問題，使影星往往躊躇和徬徨。

不久之前，上海曾經盛傳過一驚人的消息，濃紅小生梅熹之後，孫敏也脫離國聯公司了，這事我們已經予以詳細的指導。

其實，孫敏是居於徬徨地位的，他對於國聯公司，和藝華公司都有相當的感情，一度傳說國聯當局預備放棄孫敏，但事實却不測，『國聯』依然重視孫敏的，而孫敏也希望與『國聯』合作的。

最近，據孫敏的友人傳出消息，是說孫敏雖然在形式上已經退出『國聯』，但在可能範圍中，還是願意重返國聯公司的。

孫敏與『藝華』的友誼程度，可以說非常密切，現在，還不曾訂過長期合同，祇訂定部頭戲而與季綺年合演『風流寡婦』罷了！

依如此的事實看上去，孫敏實有重返『國聯』的希望，現在，他是在徬徨的，要視『國聯』的意思決定了。

梅熹已經重返國聯公司懷抱而與陳雲裳合作一部『孔思秦』了，預料不久之後孫敏，也要走上這條路的。（阿祥）

〃世界女兒〃 民華第二號出品

民華公司的『孔夫子』在輿論上獲得好評，這是一般意見所傾向的表示，觀衆對之表示無限的敬佩，在精神上，民華的出品，已在廣大的觀衆心理上打下了很深的基礎，於是第二部出品『世界女兒』也更引起人家的特別注意。

『世界女兒』將由歐籍導演弗萊克夫婦任導演，是近年來電影界大膽的嘗試，劇本是費穆先生編的，而因爲弗萊克夫婦不諳華文，於是要將華文譯成英文，而由弗氏夫婦參意見後，再由他們的改編後的英文劇本再譯爲華文來，於是這兩個轉手當然要費相當時侯的。

燕京拍製 楊貴妃 角色介紹

言慧珠（飾楊貴妃）誰都曉得，她是京劇宿將言菊朋的愛女，不但青春美豔，而且能詩善文（？）尋青衣花衫，一切宗屬梅派，現今已是菊界的佼佼兒，正在紅而且紫的時期，燕影聘她主演楊貴妃雖是新的嘗試，但她有過舞台與銀幕的經驗，加以天賦的聰慧，駕輕車，就熟路，一定游刃有餘的。

她對於電影這玩藝兒，感到無限的情趣，每天必到燕影的訓練所裡觀摩練習，有時導演請她試演一場，她似乎不慌嬌怯，羞答答有些難爲情，她說『這玩藝比唱戲還要難呢』其實還是女兒家，初次必有法寶，漸漸習慣了，便一掃那不自然的忸怩，現在她練習唱揷曲呢，聽吧，又是一番風味。（圖即言慧珠）

現代最進步之家庭良藥

地球牌 萬人油

驚其廉價 喜其靈効

天有六氣之淫、人有四時之病、六氣之淫變化莫測、四時之病、有藥可治、治病貴乎良藥、九貴乎經濟、誠不可不備之珍品也

本公司用最新醫學方法配合特効地球牌萬人油以普濟宗旨最宜價格出售倘祈各界愛用幸甚

專治四時感冒、時行瘟疫、中暑霍亂、凍瘡、煤毒、腫毒、內服外擦、立見功効

外科主治 刀傷磨傷、挫傷咬傷、火傷燙傷、凍瘡裂傷、頭暈目眩、腰骨節痛、牙痛耳痛、痔漏出血、毒蟲蟲咬、疥癬各瘡、頑癬汗斑、化粧潤膚、紅斑麻疹、手足酸軟、胎毒潰爛、毛孔發癢、狐臭腋臭

內科主治 心氣壯痛、痧脹絞疾、四時感冒、絞腸痧痛、吐瀉翻胃、暴飲頭痛、胃腸各疾、時行瘟疫、消除百病

淋德靈製造元 鐵木村製藥所

M 561

官許滿人唯一特等旅館

東亞大旅社

地址 大連市敷島町七七（大廣場）

設備 洋式軟床、日式疊席、暖氣、浴室、食堂、衛生、庭園、

室價 二、三、四、五【官許】

電話代表二・五六八四番

電報掛號 トウアホテル

人的幸福爲何？

回春聖藥 內服 桃夢 強精強腦

家庭之融合夫婦之和恰皆是爲把握人生之幸福倘欲更進而求其妙味不可不先顧敝店確信一履此地定能有如意之物品請枉駕光臨也

生殖器發育不良者請用馳名之眞空水治療法器一附屬品一概俱全特製拾圓普通八圓五角

防止早洩最有効之外用藥 壹盒貳圓

性美膏 女子不感症特靈藥 壹盒貳圓

桃夢 壹圓貳角 五圓 參圓 五圓 貳圓 長用淋病患者特効藥

其他可諸種藥劑器具等甚多 巧出人意外 祈一度光臨參觀 遠方之人士請於信封內裝入郵票四分索閱 以便將型錄急寄不悞

奉天市加茂町十六番地 木村商行

兜安氏 潤肺藥水 止咳藥片

咳嗽無憂

名貴藥料配製 止咳化痰功效迅速

主治 咳嗽感冒 喉痛聲啞 氣管發炎 肺部疾患

藥房均售

兜安氏西藥公司啟 上海江西路四八九號

BR-CL 931

長髮生毛富美納音

博士創製生毛之聖藥 田中醫學博士靈方 說明書免費奉贈

日本田中醫學博士所創製（富美納音）生毛發髮效果極靈、且防髮毛脫落、浮皮屑生等症、即頭髮眉毛、鬍毛、腋毛、陰毛等過於稀薄或全缺之人、須用本藥則纖弱小毛根、亦得長毛、及秃頭症、或禿毛症、髮毛脫落之症、實用本藥即能殺滅病菌、防止脫落且有發毛生毛之效果顯著（秃頭病）（未老先禿）（薄毛脫毛）瘡禿眉毛稀薄髮遲不發男女老幼無毛者趕速購用本藥便知言之不謬 富美納音每價五角、九角、一元六角、三元、五元、五元五角、萬一遇售罄時請勸督藥店火速購辦

發賣元 東京 大阪 東京藥院

代理店 奉天市加茂町 日本賣藥業會社 奉天支店 奉天市浪速通 井上誠昌堂

盛京時報
晨刊
光緒卅二年(明治卅九年)創刊
盛京時報社

去病延年
若素

論說

保持本色 (葉)

大凡一國家享祚久遠。必有其所以久享之道。一民族文明昌盛。必有其所以昌明之因素。反之。一國家由興而替。亦必有其所以致替之道。一民族漸歸式微。亦必有其所以積漸之因素也。是故執政牧民者。究心詳察其久享之道與夫昌明之因素。利用而光大之。同時。更究心詳察其致替之道與夫積漸式微之因素。周防而補救之。則其國家未有不興者焉。其民族未有不大者焉。我滿洲舊邦新命。已往曾具有光輝悠久之歷史。而滿洲民族文明發達之偉蹟。在東洋史上。尤佔重要部分。今之崛起於白山黑水間。育若紫渤重潤丹桑再中者。固由於聖王英武。民族協和。並於日一體關係。備荷友邦提携援助。始有以致之。然吾人究心詳察其國家所以久享之道。民族所以昌明之因素。自不外乎古聖先賢所遺留之禮教道德憲章文物者。是以此種禮教道德憲章文物者。即爲我國家我民族所以永久存世之根本。亦即我國家我民族之傳統的本色。故此際爲國家久享計。爲民族昌明計。必須努力强化本色之機能。最低限度。亦須保持不失本色。

俗謂〃惟大英雄能本色〃。可見保持本色。原非易事。我東洋本色之寖失。蓋由於近數十年來。歐美人挾其科學發達物質文明所遺成之威力。逐步東漸。初則傳道佈教。通商聚利。繼更弄兵借地。干涉內政。甚且運用其口蜜腹劍手段。名爲信用借欵。實則把持極東經濟。名爲武器援助。實則助長東洋內戰。神鯨蠶食手段。層出不窮。而一部意志薄弱之東洋人士。或信其甘言誘引。或惑其外力可畏。秉政者。遂有歐美派出焉。求學者。遂有歐美留學生出焉。即一般人士。亦多醉心歐化。刻意摹倣。於是服競西裝。言雜英語。男人跳舞。女人燙髮。甚至所謂新文學家者。亦斥舊有文章義法爲臭腐無用。以倒裝句法爲新奇。以翻譯情調爲能事。蟹行左起。即署名亦用〃丹巴瑪儷〃一類背似而義不通之字。使人不明其是何國籍。所抱憾者。只未能將六書文字打倒耳。推其用意。原在羡慕歐美之富强。故學步以自救其貧困。詎知所學步者。徒事皮毛而已。若歐美之科學物理。原應取法。不過吾東洋古聖先賢所遺留之禮教道德憲章文物。乃吾國家吾民族本色所在。萬不可使其坐失者也。以故近數十年來。國家社會間之大病。厥爲伊古相傳之優勝點如禮教道德文化等多爲有知識者所破壞。而伊古相傳之劣根性如偷安苟且關狠欺詐等。多爲無知識者所保存。以致衍變所亟。兵燹迭至。歐美勢力。大量襲來。東亞新秩序完成延滯。可見本色之失。禍且莫測。可不慎歟。

或曰。子之倡言保持本色。未免泥古輕今。腐頑固不達時務。豈古之事物盡合於今耶。抑今之事物俱不古若耶。予曰。誠有是問。夫事物隨時而變。此勢所必至者。雖聖人亦不能背時而復古。然古聖先賢所遺留之禮教道德憲章文物。其義理昭然。歷久彌新。倘能神而明之。化而用之。通權達變。因時制宜。固無所謂古今之分新舊之異也。從來俗儒知今不知古。迂儒知古不知今。必也。心存稽古。用乃隨時。幷行而不相悖。始爲通儒。爲今之計。必須以舊道德維繫人心。以新科學格物致用。舊理新詮。舊書新讀。而不失其眞義。文章之運用雖宜隨時。義法無須改變。禮教之運用雖宜隨時。綱常不可寀廢。尤不可失其原有之眞精神。明乎此。自然對於保持本色之眞義。思過半矣。

北部大軍赴新戰場
德蘇戰局勢將激烈
赤軍六十萬殲於畢亞里斯特

【柏林十一日電】德軍於畢亞里斯特方面、曾包圍北部精銳部隊約六十萬、且以得戰車及飛行機之協力、乃實行徹底之捕捉殲滅戰、及十日敵軍已全被殲滅、包圍兵力復向新戰場進攻、德軍司令部已以總統大本營特別發表之形勢、公表全部戰果、據此則謂之赤軍戰車及飛機等、攻擊武器已損失大半、故可袒今後除防禦資死守外、別無他途、雖烏克蘭方面尙有幾許相當有力之赤軍部隊、並未遭何等打擊、而其潰滅、似已可期、即由正面直攻、或由北部攻破斯達林線、由此等部隊前往包圍、因此今後之作戰、更爲世人所注目矣、

中部開始大攻擊
蘇聯亦着着强化防備線

【紐約十一日電】德軍進擊略停止狀態等、德側亦確認、DNB通信社於十一日、發表其理由、謂『後方地區之整理、尤因蘇聯軍敗走時遺棄莫大武器、皆必要整理、故至十一日、在停頓狀態之蘇戰線、移入新展開之氣勢濃厚、據一報道、係德軍之大攻擊、已在中部某地區開始、綜合各方報道如次、

一、德軍直數日間、停止前進、作後方地區掃蕩戰完了、已確保新前進必要之兵站線、進擊部隊必要之武器彈藥、亦補充完了第二大規模進擊準備、有完了之模樣、

一、蘇聯側爲備此德軍之新攻擊、着着强化防備線、尤於奧斯特斐夫、鮑羅克、里比爾、波里蘇夫、鮑普雷斯克等地一帶之中部戰線有集結大軍之模樣、

一、德蘇双方戰果之發表、益虛其數、十一日、德蘇双方者同其步調者、發表迄現在之戰鬥、與敵之損害、各百萬突、

蘇聯發表 空軍戰況

【莫斯科十一日電】蘇聯情報局發表、

一、十日夜於全戰線無特別之變化、

一、蘇聯空軍、於敵部隊及機械化部隊之殲滅爆擊、敵飛行場形成活躍、

一、蘇聯空軍、於十日中擊墜與擊破之敵機數爲五十八架、蘇聯側之損失僅九架耳、

蘇任三司令官

【莫斯科十一日電】德蘇戰爭鑑於現在狀況其主要作戰地域大體亘於西北部、西部、西南部三方面、故蘇聯國防委員會、十一日發表任命對于軍司令部於以上三方面軍司令官如左、

西北部方面軍司令官瓦拉西羅夫元帥西部方面軍司令官齊莫襄哥元帥西南部方面軍司令官普準奴伊元帥而以上之司令官旣各自担當其作戰基地之指揮云、

赤軍三元帥 均爲革命名將

【莫斯科十一日電】瓦拉西羅夫齊莫襄哥布準斯三元帥、三方面軍司令官之任命、於德蘇戰局、有直接重大之轉機、乃受現在蘇聯國民之熱狂歡迎、新方面軍司令官、盡爲革命之英雄、於一九一九及一九二〇年之白軍攻擊戰、三元帥於烏克蘭打破杜莫第尼巾、共次布準斯元帥與齊莫襄哥元帥、以布準斯元帥、爲司令官、附以赤軍第一騎兵師團、與史達林及瓦拉西羅夫元帥、共同攻入波蘭、當時赤軍之勝利、尙深印於蘇聯國民之腦中、斯等三元帥之英名以抗戰與勝利之象徵、臨滿危機、賜與蘇聯國民以安堵云、

德蘇兩國實行 交還外交人員

【柏林十一日電】德政府當局、十一日對於德蘇外交官人員之交換、曾言明如次、德蘇外交官之交換、以種種之事情、雖頗遲延、然已決定於十三日實行、由蘇聯側列車之德人約一千名、及是由德側列車送至國境之蘇聯人、約二百名左右云、

對德潛艦 發射魚雷

【紐約十一日電】據合衆華盛頓電稱諾克斯海軍長官十一日於上院、證言爲以海軍委員會秘密令、對美國哨艇發數日前於大西洋上之某水域接近德潛水艦之警告、故發射魚雷云、

北愛爾蘭美建基地
暫作援英必要時則自用之

【貝爾伐斯特十一日電】十日於亞美利加上院達夫特共和黨議員於北愛爾蘭既暴露海軍基地建設中之意義以此之證明內載於十一日諸爾歐伊克安賓奧斯特諸紙之社說亞美利加於北愛爾蘭軍事基地建設計畫於一般預料之意外言早日實現云、

【華盛頓十一日電】孤立爪之達夫特議員、十日于上院、作『美國于北愛爾蘭建設海軍航空基地』之暴露的聲明、而羅斯福大總統、十一日會見新聞記者時、述謂美人之技術員、於英帝國各地、受英國之雇傭、而以美國之資材、如非何等非合法的行動、蓋該非爲美國計、乃對英國提出技術之資材、已間接與以証明、雖所言明者與達夫特議員之暴露、有多少不同、然美國當必要場合、于諒解之下使用之乃人人所知之常識、更據大總統言明者而推察之、不單限于北愛爾蘭、對于其他英領土內之海軍、空軍基地及其他建設之工事、亦皆以美國之技術員與資材從事、而此等工事之如何程度進展、雖付諸秘密、然近被要求追加相當莫大之對英援助資金、已爲事實、至美國之參戰時機爲何時、係另一問題、惟能察知至少得備長期、而於遠大計畫下、進行準備者云、

聖戰四年
陸軍省報道部
(十二)

事變眞義乃在使中國再建
善隣友好爲日本根本方針

吾人誓必擊破此種狀態、否則難以達成吾所祈求之調和世界之新秩序、因此日本於昭和八年斥退列强之反擊、當時遂毅然脫退尙稱有力機關之國際聯盟、向中外闡明我們强固之決意、以助長滿洲國之成立、而率先承認之當時之國際聯盟不外爲領有巨大之植民地以維持現狀爲最有利之英法等國支配世界之代行機關、因此如擬肅正世界秩序使之代爲眞正公平調和者須首先完全改革聯盟之機構即除變更英吉利法蘭西之世界政策以外別無他途、如義者我國之承認滿洲國、脫退聯盟、正是打倒英吉利法蘭西的世界政策、要求改變世界舊秩序之先驅於世界史上、實有重大意義即中國事變、亦不外乎此精神也寧可視此次事變爲繼承滿洲事變者、

由此思之、日本國須爲今次世界新秩序建設運動之先驅、事實德意志與意大利之從事新秩序建設運動者爲着手於滿洲事變以後者德意志一擲凡爾賽條約宣言再軍備共表明新秩序建設之意志爲昭和十年其意志實現之第一步、當爲萊茵地方進軍之昭和十一年、合併奧大利繼而更進駐波蘭、次第駛入新秩序建設之正軌者爲昭和十三年、他方由意大利方面觀之開始阿比西尼亞戰爭擬打破地中海之英吉利勢力者爲昭和十一年、其脫退國際聯盟者爲翌年之十二年

日本人對於事物之考核向以歐羅巴爲中心、已成習慣因此恒忽視有世界新秩序建設先驅之光榮之傾向誠屬遺憾、縱有此種事實、日本國今爲建設世界新秩序亦決繼續的奮鬥事實吾人爲自己爲東亞人全體而勇敢的從事東亞之解放戰爭、新秩序建設戰爭

本事變之根本的解決、如前述非單以武力屈伏重慶政權而得作到者乃爲使重慶政權下之人民欣然就和平運動、更以彼等爲日本新秩序建設之協同者而得到的

對事變之此見解爲日本國自事變勃發以來所堅持之信念、決非始於今日者乃一貫不動之日本國之方針

於昭和十三年十一月三日所發表之帝國政府之聲明對此精神已有明確之申述、日本所希望者非中國之滅亡乃中國之興隆也

本政府於昭和十五年三月、還都南京正式成立新中國中央政府、國民政府於其成立之同時、發表十大政綱、『基於善鄰友好之方針、以和平外交、求中國主權行政之完整、分担東亞永遠和平及新秩序建設之責任』並謂『尊重友邦各國之正當權益、並調整其關係、以增進友誼』此乃則於我國事變調整之精神者、今更無贅述之必要、因之我國於昭和十五年十一月正式承認之、爾後關於事變處理、與新政府積極的協力

事變處理之此方式實出於我國之創造、實有世界史的意義、原以赫赫勝利如何是理都可然居此位置基於東亞解放之大精神、求與中國完全和衷協力、

『日本欲與有東洋人的自覺醒悟之中國國民相携、樂成眞安定之東亞天地能認識中國民族的勢必要中國完成獨立國家者、無切實過於日本者、同在東亞爲隣之日本與滿洲與中國三大國、各自發揮其個性、於東亞保全之共同使命下有堅固結合之關係、正歷史上之必然』以此可充分明瞭、我國今日企圖者乃自以東亞人之手、將我東亞由歐美帝國主義的支配解放也、且此非僅口號、觀建國以來僅十年之滿洲國政治經濟文化各方而隆隆之發展事實、可無疑矣

應我國此態度而起者、今有逐次健全發展、以汪精衛氏爲首班之國民政府依『非征服中國乃與中國協力』之目標明示『帝國之冀求、爲建設確保東亞永遠和平之新秩序、此次征戰之目的、亦在於此』更進而曰、『此新秩序之建設、以日滿華三國相携、互政治、經濟、文化等各般、樹立互助連環之關係爲根幹、明確立東亞之國際正義、達成共同防衛創造新文化、實現經濟結合、如是始能安定東亞、對世界進展有寄與、帝國之望於中國者、在分担此東亞新秩序建設之任務、帝國期待中國國民理解我之眞意、以應帝國之協力、果國民政府一擲從來之指導政策改善人的構成、舉更生之實、而參加新秩序之建設亦絕不拒之』

而將我國意之所在向中外闡明矣、所謂互助連環、任務之分擔、於同日之近衞首相放送中、亦曾敷衍之其中稱然於此當注意者、我國之此東亞新秩序建設、非僅以日華或日滿華互助連環体制爲立者、無論如何、東亞新秩序必須爲日滿華由歐美帝國主義的支配解放之体制、然解放之体制、不能即成爲東亞新秩序、對此新秩序不利之歐美帝國主義國攻勢更須反擊、以期共安固、故共先首須形成東亞全体之經濟圈、以確保物資生產之自給自足、鞏固共物質的地盤、爲此不僅日滿華三國、東亞諸民族皆須一休、獲得足養自己生命之地盤、此非使東亞諸民族僅對我等日滿華三國協力、進而使諸民族各得其所、此唯一之道也、從來東亞資源、遠出歐美、未曾少爲東亞活用也、

阻美哨戒南大西洋
防衛達格爾港
維西政府編成艦隊

【維西十一日電】據可靠方面消息情報稱、擴大維西政府、擬明年九月、將得爾卡軍攻擊達格爾之際、受損傷之主力艦里修留號(三五、〇〇〇噸)完全修理、而使再就役、同時將繫留於達格爾港之巡洋艦三隻、驅逐艦數隻、編成法蘭西艦隊、以担當達格爾之海上防衛亦節節强化、又該措置、與葡萄牙之亞速列斯島增加守備之事、頗相吻合故頗値注目云、

泰購美機 竟被抑留

【盤谷十二日電】泰國政府、鑒於緬甸馬來方面之外敵勢力重壓、乃爲强化空軍先向美國訂購爆炸機二十台(約四十萬巴斯)、爲此保證金、已寄去二十萬巴斯、惟爾後因國際而勢之變化、已向泰國發送之飛行機二十台、於馬尼拉爲美當局抑留、爾來泰國政府、關係保證金之返還、已續行五個月折衝、尙未達到滿足解決、關於該問題、泰國內、亦加莫大關心、但美國竟對於已發送完畢之飛行機、於中途扣留、拒絕交受且保證金亦不肯輕易返還、觀其表面或係重慶方面之策謀、亦未可知、故其成行頗値重視云、

劃界日側委員
人選發表
矢野委員担當議長

【東京十二日電】本政府、基於本月五日告終批准交換已見發效之法泰和平條約之規定、爲以二日附構成國境確定委員會、已發令任用帝國側委員五名、補助委員五名、規定該委員一行近日赴西貢、亘一年間、與法泰兩國委員、從事於現地國境劃定事業、至於混合員議長、規定由日本首席委員矢野前西班牙公使當之、日本帝國國境劃定委員並補助委員氏名如左、

帝國委員從三位勳一等 矢野眞
外務書記官 井上豪
陸軍大佐 馬奈木啓信
陸軍中佐 岩橋一男
海軍大佐 池田人

補助委員
領事 高島唯之
陸軍中佐 竹內薰
陸軍少佐 飯野松一
海軍中佐 佐佐木高信
海軍機關中佐 石田太郎

又情報局關于安南泰國境確立委員之任命、十二日正午發表如左、

情報局發表 由於我政府之調停、解決安南泰國境紛爭之法泰兩國間和平條約、已於七月五日批准交換完了、今又基於條約之規定、爲於現地確定具體的國境、乃由三國各選出委員五名、補助委員五名、以構成國境確定委員會、故今我政府已任命由外務、陸海軍所銓衡之委員五名、補助委員五名、而該委員一行預定近日帝同隨員赴西貢、而會合法泰兩國委員、樹立事業計畫、而着手現地國境確定事業、係預定一年以內告終、至於混合委員會之議長、規定此條約上日本側首席委員矢野前西班牙公使充當云、

泰越經濟協定 現正進行交涉

【西貢十一日】懸案之泰越間滙兌協定、近將締結、現駐盤谷法領事、於當地與安南當局、曾協商中、茲決於十二日泰側委員財政顧問官以下三名、到抵西貢、與安南側進行交涉云、

東亞新聞記者大會
我代表團過奉
大西團長談述藉此機會 努力加深華南民衆認識

自八月四日之七日間、在廣東集東亞共榮圈內新聞人、開東亞新聞大會、出席此次大會之滿洲國代表大西團長以下一行八名十一日在新京集合乘十二日午前九時半『鳩』號車出發、同日午後一時四十一分經過奉天驛、而赴大連、在奉天驛頭、有本社社員多人歡送、祝大西團長、李雅森副團長等一行旅途平安、未幾萬歲聲中、一行出發赴連矣、一行預定今夜宿於大連、十三日午前九時在國通大連支社集合、作最後的計議後、十四日由大連出發赴上海、大西團長在驛頭談話如左、

廣東以及華南一帶、亘過去百數十年、在於英美勢力下、對於日本、滿洲國事情、皆未熟悉、尤以關於滿洲國之事情、非共無知也、所知者僅英美人謀略下反滿抗日的惡宣傳之知識而已、我等願假此機會、努力使華南人、對滿洲國實情加深認識、又該地文化的進步、不無我滿洲應效之點、願携之而歸、出發之際、受武藤弘報處長及各新聞、通信社各位懇篤之激勵、惟願始終不辱滿洲國代表之態度與行動、

空襲雲嶺鎭 敵火藥庫爆發

【〇〇基地十一日電】華中艦隊報道部發表、今坂部隊長引率之海軍江上飛行隊、十一日午前攻擊雲嶺鎭、(安慶東方百公里)投以百瓩巨彈、粉碎百四十四師司令部及兵舍、更使其附近之火藥庫、强烈爆發矣、

晚晨刊二大張

如意膏 撒可喜龍
サ キ シ ロン

家庭常備 出外必携

撒可喜龍之主藥、有形成表皮及新生肉芽之兩大效果、其餘諸種副藥、又有殺菌消毒止痛制痒諸種作用、如此進步製劑與普通樟腦或薄荷等舊式單純油膏相較、確是截然兩途。

刀傷 擦破損傷
此時如用撒可喜龍敷在傷口、即能殺菌消毒、以防化膿、並可止疼痛、新生肉芽與表皮。

凍傷 皮膚開裂
對於未破之凍傷、如能用撒可喜龍敷在傷面、有止痛制痒潤膚退腫之效。又本劑對於手足及顏面皮膚之冬季開裂、頗有治療作用倘如每於洗滌工作以後、即用本劑塗擦、有豫防開裂之妙。

火燙 藥品腐蝕
此時可先塗撒可喜龍於絨布或紗布、以此貼在火燙或腐蝕部位、即有豫防化膿止痛生皮之效。

此外對毒虫刺螫・皮膚疾患・頭痛頭暈等、亦俱有效。

【包裝】小盒 中盒 大盒 德用小盒 德用大盒

各大藥房均有經售

總發行 武田長兵衛商店 日本大阪市東區修道町

滿洲總發行 滿洲武田藥品株式會社 奉天市大和區春日町

40(5)180

市署對青年職員 實施教養訓練
分班集團養成共同精神

奉天市應時局之要請、對青年職員實施集團訓練、以習得行政執行上必須之智識、技能、諸學、法令等、圖事務能率之向上、依此趣旨、對四十歲以下之職員、實施職員教養訓練、有經濟問題基本法、法規大要、實務大要、精神訓話、時事問題、市政概要、市一般預算概要、協和會之本質、野外教練等科目、以教養訓練爲重點、講習之、其組織一班五十名、滿系日系各兩班、分第一期第二期、第一期自七月十六日至九月十五日、對三十歲以下之職員實施、三十一歲以上至四十歲之職員、其期間未定、又此教養訓練不僅對青年職員、預定對女子職員亦實施云、

宣傳印花稅法 城內局施檢查

奉省稅務當局、爲謀喚起稅法當識之普及、已一再對之加以宣傳矣、然各商民人等、雖已漸加認識、但印花稅法則無意中違反者頗多、奉天城內稅捐局、因鑑於計劃經濟之强化、與統制法之實施、交易書類將益趨復雜、是以乃依左記日期、於城內稅捐局集合業者、加以檢查、至檢查之日期、則決定如下、

七月十六日（午前八時至午后四時）一德街

七月十七日（〃〃）一心街、小西街

七月十八日（午前八時至午后四時）大西街

七月十九日（〃〃）小北街、大北街

七月二十一日（〃〃）厚生街、惠工街、北興街

七月二十二日（〃〃）小東街、大東街、大南街

七月二十三日（〃〃）協和街、養光街、東亞街

準備建國十周祝典
下旬起各地方舉開委員會

建國十周年記念祝典事務局、關于記念祝典以及各種記念慶祝行事之實施具体案、近已大体作出、故繼續爲着手要綱作成與豫算編成、而近將與主計處折衝、而隨同中央側慶祝行事之進展、地方側亦以六月二十三日之三江省爲始、七月八日牡丹江與東安省開第一回地方委員會、繼之在吉林省（十四日）、興安南省（十六日）、安東省（十八日）興安東省（廿二日）通化省（廿三日）、等各地、披瀝國民赤誠進行地方委員會結成之準備、如是於七月末日前、可舉全滿、完整慶祝体制云、

學童慰兵圖畫
選二十五份授獎

由奉天市內初級學校、募集國兵慰問激勵作文圖畫之奉天市公署、前於五日開審查委員會、對應募作品、圖畫二百三十一點、作文二百三十五點嚴重審查、結果決定優秀作品各二十五份、對之由市授與賞狀及賞金、又右作品近日中整理、加美麗裝幀、輸與奉天市出身國兵部隊、今在準備中、受賞者氏名列左

△作文之部＝（城南）董明爽、董明懿、（北陵）陳珀、陳叔貞、（小南）方世鈞、張保信（大西）趙蘭石、（城東）王淑芳、羅慶蘭（小北）蘇吉隴（鐵西）王民良（瀋陽）洪鐵錚、（大西）趙作仁（大北）趙振程（厚生）朴永新、孫鳳亭、馬阿平王昭榮、吉靜謙（養光）王樹芳、湯素琴（惠工）姜玉梅、馬鳳柱、屠景昱（新高學舍）張克儉

△圖畫之部＝（新高）張其炎、薛雙運、（新高學舍）蘇學芳（大北）于桂蓮、畢景玉、（小南）張福林、（養光）李鳳生、（皇姑）孫蘭豐、宋榮順（厚生）孫知非（鐵西）趙奉林、鮑恩友（康泰）張實恆、龐錦綸、馬致明石文珍、李桂琴、耶淑蓮陳素蘭、（小北）賈秀雲（大南）王敬嗣（惠工）趙純田、（城東）潘耀培（城北）劉玉山、

大東警署長易人

大東區警察署長劉哲氏現已奉命榮轉爲東豐縣警務科長、其後任則決爲錦州省警正李維賢云、

私賣鴉片被逮

大西街四段一〇八號、住戶盧張氏、年五十歲、原籍北鎮縣人、素染有鴉片嗜好、乃以密賣鴉片爲生、不料被警官偵悉、於月之十二日上午九時許、至張氏家中、搜出煙具一套、私煙泡九個、煙灰若干、當將張氏逮捕、及私物等一併送至南市場署審辦中云、

天氣豫報

奉天地方 北東風 晴

（十一日溫度）

最高 二十九度五

最低 十九度六

建國神廟祭
遙拜神廟參拜忠靈塔

七月十五日爲建國神廟御創建第一回紀念日、協和會奉天市本部、爲使一般市民徹底國本奠定之趣旨、及發揚日滿協和一体之實質、而完成興亞新秩序建設計、於當日實行建國神廟遙拜式、參拜忠靈塔執行祭祖等、該項行事、已經月之十二日午後一時開催之市本部委員會決定、該遙拜式、於十五日上午九時、在市公署大禮堂、由各機關代表、國防婦人會員、及官民等參列下舉行其次序擬定如左

一、開式之辭、二、向國旗敬禮、三、皇居遙拜、四、帝宮遙拜、五、建國神廟遙拜、國本奠定詔書捧讀、（日文）多田副本部長、（滿文）鄭市本部長、七講話、上田參與、講題〃建國神廟創建關係〃八、向國旗敬禮、九、閉會之辭

各國盛研究我國
滿鐵對澳洲贈圖書

各國對於東亞盟主日本之關心、顯然軒昂、故日本研究熱頗爲旺盛、而當有不可分關係之滿洲國、亦被世界注目之際、澳洲意欲一覽滿洲國情形參考圖書、此乃通過外務省對滿鐵所要望者、故滿鐵乃擬向澳洲最大之聯邦議會圖書館、寄贈英文滿鐵誌（三十九年版）三部、此及英文、德文、『大陸之開拓者滿鐵』、英文『奉天、撫順概要』同『中國料理談』『都市指南』等四十部、而最近滿洲國圖書出現、澳洲、尚屬初次云、

盛夏嬉水圖
游泳池已開場

火一般的陽光、照臨在大地上、爍石流金、炎膚欲裂、原來盛夏又來到人間了、

在這溽暑凌人的季節裏、浮瓜沈李、雪藕調冰、雖足以滌心滌慮、然而局部的消暑、究不及將整個的身心置於白波碧浪中來得夠味、所以游泳一事、實在是消暑的第一良方、

在奉天這樣的大陸都市中、若想尋一個天然游泳場、像哈爾濱的太陽島等、當然是不可得、準據慰情聊勝於無的之例、也無怪乎千代田游泳場、自開幕後天天滿員了、

看啊！成羣的青年健兒、赤胸袒臂、呈露着筋肉美、游魚一般的在清澈的水中嬉戲、或浮或沈、或俯或仰、這一幅〃盛夏水嬉圖〃、底確是使人悠然神往啊、

九月廿一爲日全蝕
國府與重慶競行觀測

【南京電】國民政府以今秋之日全食、武漢地區適爲觀測最適當地點、日華協力爲謀此觀測之萬全計、特於教育部內設立日食觀測委員會、進行各般之準備、十日教育部發表如左、

本年九月二十一日爲日全食、日食觀測不唯解決天文學上之問題於物理學、氣象學上之研究、亦貢獻殊多、科學的價値極爲重要、國民政府教育部有鑒及此、於本月八日第六十七次行政院會議提出臨時動議、於教育部組織日食觀測委員會、以教育部長趙正平、外交部長徐良、內政部長陳群爲常務委員、並招聘左記中日兩國天文學專門家爲委員、而重慶側亦由五月開始、關於日食觀測而舉行大大的宣傳、故共結果頗値注目云、

捕匪樹奇勳
兩警官進級

奉天市警察局、對于北關署勤務警長秦衡及警士張尙樸兩名、七月一日、發發令准各昇一級、兩警察官均係於本年六月九日在小津橋派出所前追捕强盜犯人關啓新（持有手槍）等不逞之徒、不畏手槍、與之格鬪、而逮捕之、洵爲警察官之模範也、

盂蘭盆花火大會

年年盛行盂蘭盆會、又時至矣、本年已決定於渾河舉行花火大會、由奉天市佛教協會主辦、俟至七月十六日之盂蘭盆會當日即於渾河河面燃放花炮是夜當有一萬人之市民於渾河渡場之堤防前往觀覽焉、

攀登靈峰長白山（三）
滿鮮國境如在目前
頓覺豁然開朗眼界一新

及卅日乃久所憧憬之長白山頂攀登日、濟長即起進早餐後午前八時即向山頂出發攀登急傾斜之峭壁約一公里有半、從即現坦平之草原、高地植物遍開其處左右山澗、流出淙淙白水、沿崗岩嶇拚生而漸入長白山神秘之境、苟昇約一公里之險坡頓覺豁然開朗、眼界爲之一新、山岩石間隙可望天池之湖水千古浮漣似包藏何等偉大之物悠然橫於其中、此蓋所望天池也、除員時已忘却疲勞、勇氣百倍、乘幾復踏破約一公里之遙、達到標高二千七百米之山巓時萬歲呼聲、遍山聯轉、而征服以滿鮮國境之房脊着稱之長白山之時刻恰爲一時半乎見白雲、冠冕、大正、三奇、芝盤、天豁六大峯以天地之屏風而矗立、形成天然之水壑變化萬千小峯重疊一股莊嚴之氣唯令人生神秘之感一齊遙拜皇居、帝宮後復三呼萬歲、征服快感油然而生、及午後四時乃就歸路、

長白山位於東經百二十五度、及北緯四十一度五十三分之地去安圖縣城九十六公里之西南端爲長白山脈之主峯、由山嶺至山頂約十公里半、據稱全山之周圍凡七十二公里、爲滿洲及朝鮮之最高峯、國共名稱雖區區小節、然不外由明代山川地法史得名、閱該史有名之山海經中曾載長白山爲不咸山、乃肅愼族之蟠居地、漢人命名爲徒太山太古五代時曾稱做太白山、遼時曾遵長白部敕鹽於該地、以關士民仍稱爲老白山、且與朝鮮之白頭同稱、白頭山、自古即興以滿太祖之發祥地被視爲神聖之地康德六年五月安圖縣副縣長守田義道氏、曾於距縣城四十五公里四道河崧花江之地、由河中發見滿洲國帝室始祖愛親覺羅氏流芳千古之大理石碑、即保存於縣城北山之事也、細觀碑文、見記有天女降臨神聖載證浴地之靈跡實爲勒古里更據白鳥傳說謂『昔長白山東之布庫里山下曾有一小湖在焉、某日忽有天女三人由天降下、脫衣沐浴其中、其時一鶴銜奇異之鮮菓至落於末娘佛固倫〃之衣物上佛固倫拾果吻含於口內瞬下忽感身重、不克飛升、只得別姊等留於地上生一男子降生即能言語、卻生長甚速、成爲驍傑、統治山下之衆、後爲太祖、

此外尙有一說、傳謂明末長賊李自成欲侵入吉林地方而與女眞族考戰王賊、老憨王戰敗後逃入長白山中、避於山上枯松之室下時忽有群鵲飛至繞其周圍弗去遂未爲敵發覺老憨王自立乃養力待機、以愛觀覺羅之名、舉兵滅明立爲滿洲國祖、觀夫以上諸說、知其於滿洲國實一意義極深之聖地、長白山頂之逑天池爲一周約十二公里之火口湖、曾經萊人測定水深及三百米、但昇不確實、而土民大抵以爲由池底可以通海、流傳種種迷信、池邊有崇德寺相傳於三百年前建立者、廟宇寬敞、具有白色房舍八角、與湖畔景物掩映成趣、天地流出之靈水、流向北方、變成瀑布共注二道白河而當松花江之源、俗稱此瀑布爲天女之昇天梯故謂乘槎瀑布、瀑布大抵高七十米、寬十米許、毎秒間約有五十立方程度之流量、泊七月一日因連日疲勞故興以休憩時間、衆皆喜悅度此快樂之一日、夜降暴雨、天明仍未見晴、雖值夏天而山頂之涼氣、畢竟格別、身着毛綫子隊長主張開會藝大會、因莞爾笑聲、聯歡處可聞、山頂天氣之易變猶如狂人、正午將過、即雨霽天晴、衆皆奔向溫泉以暢胸懷、

感謝良藥救患痔人

化痔土龍散

林宗德啓

感謝人

奉天市隆昌街二段一五五號 依瑞忱

瀋陽區隆昌街二段三十五號 曾鵬飛啓

大和區東亞街六段三十六號 孫海萍

治癒痔病

快哉靈藥出意料之外有不可思議之效

救世良藥也因病愈無以可報謹登報端感謝

購藥地址奉天大西街下頭路北張三多堂藥行

十二付五元半料六付三元 化痔膏每盒一元

哈爾濱新埠安定街二號 忠興號藥廠俱製造所

轉奇逢

黑雞白鳳丸

主治功效

月經是婦女的「第二生命」月經順調，纔能康健，纔能孕育，健康是人生「幸福」，身体健康，纔能作事，纔能長生

黑雞一盒六元六 黑色一盒

總發行 達奇逢藥房

黑色補丸

強精

早老防止 疲勞恢復

人生最神秘幸福，莫如精壯腎實，兩性相愛，然而不知保重身體，任意縱慾，又易致精疲力竭，青年早老。夫精力者人體之靈魂也，精力盡則體力亦自衰退，諸如頭暈眼花，疲勞倦怠，面色萎黃，精稀夢遺等症，百病叢生，爲害匪淺。

「欲不老」係一純正維他命E製劑，以性荷爾蒙腦下垂體前葉爲母體。功能療治性系機能退化，青年早老，快味不感，興趣毫無，陰萎倦怠等症。一經服用，莫不交相讚美。

欲不老

ユベラ

各地藥房均有出售 一五〇粒 七五〇粒

總批發處 奉天市青葉町十一 田邊商店

EN一〇八（一劃）

奇神丹

總批發 新義洋行 大連市常盤町二八

奉天市瀋陽區義光街五段

香港上海銀行二樓

德國 紅粒補血丸

請購：德國政府註冊專利的

患貧血症的！

阿葛公司

哈爾濱道裡中央大街四號

患貧血病之人、神經必缺乏充分滋養、休質時陷於柔弱、偷此寒天、易招外感、服用紅粒補血丸能可生血、補血、使血液復原、抵抗一切病症、補血健腦幾也各藥房代售

修養全書

現代青年

定價二元四角 全書四百餘頁 郵費一角四分

修養讀物的精華編！

人生問題的總指示！

臧健飛編

內容含有

修養 勵品 談話 交友 服務 治家 處世 生活 教養 其他

堂堂六十九章

洋洋二十萬言

篇篇趣味盎然

是人海的燈塔

是青年的指南

印刷非常精美

定價特別低廉

新京書店商務印書館特約店

醫學博士 森田 先生推贊

頭痛聖藥

腦新

頭痛!!宜速服

腦新如遇頭腦疼痛非常難忍時、頭目眩暈神智昏迷時、或讀書過度精神疲倦時及宿醉酒未醒時、倘速服腦新可立見奇效、其効若響、服後三分鐘、頓覺頭目爽快神智清新、苦痛若失、有如夜月秋霽能有心曠神怡之妙、此偉績確爲本劑獨具之特長、且雖連續服用、決無副作用、對於腦或心臟胃腸等、亦無害

孕婦服用亦無害

荒川長太郎合名會社

新京藥品株式會社

首都物資配給合理化
着手整肅重點
首都市署徐事務官闡明方針

【新京】首都市公署行政科徐事務官、自就任以來雖未滿一月、然對市政之推進、不遺餘力、致心與革對現市政之諸革新殺力余當、同時爲人亟端溫厚和藹故一般科員等亟爲敬仰、徐氏因辦政有年、理政經驗異常練達、尤對民生之安定上頗爲關心、目下鑑於國都統制經濟施行後諸物資之配給機構及運營方策、雖銳意進行、然因配給機構上之諸多不圓滑、頗予市民以不便、究其極乃不外由配給機構之欠圓滿及責任關係者之不盡所致者、對今問題徐事務官曾對記者闡明其見解及今後着手整肅之重點如左

民生之安定、堪能影響國家社會諸政治之進展、固無庸贅言、余當就任時即抱定首先整備物資配給之運營、查市內諸配給不圓滑之理由、不外爲一部配給關係職員之玩忽職責或認識之不足及素質之低劣所致、故余今後對本問題該等關係職員精神之訓練及職務之訓練、拔本塞源、芟除其根本缺陷之緣起而明配給之明朗化、不日余亦將赴市內各區、分會及配給處所親自致察運營之現狀、同時並予以指導、激勵、其後依致察之實績再作進步之改進、革新嗣後並擬與經濟科相協力俾互切磋、促進配給問題之合理化以期安定民瘼云云

東邊各縣多雨
農耕損害狀況

【通化】省下各縣地方之農耕由於連日降雨、播種亦隨而延遲、尤以撫松、濛江、長白等山岳地帶皆遲約二十餘日、而今後天氣如何實影響農耕之收穫增減甚鉅尙本省之農耕物受損害狀況如次、五月下旬始迄至六月上旬、柳河、輝南方面忽發生水稻虫、混色虫、二縣之水稻受害甚鉅、計柳河縣受害面積爲一八二五陌輝南縣一二五陌、共約佔本省水稻總耕種面積之一成、六月上旬柳河之綠廠受虫害計三六九三陌、受雹害者輯安縣西北部九十二陌、濛江五一七陌柳河縣棒鎚亦受相當之損失、輝南縣被害面積爲二十八陌云、

通化縣農產物出貨督勵班

滿洲體育的今昔 (三)

尤其像滿洲那樣複合民族的國家、國家推進力之青年的活用、除了體育的健康、體育的團結、體育的青春、和體育的交驩之外、就不可能、從而一步錯誤了指導的話、勢必須使社稷瀕於累卵之危、

然則滿洲體育的滲透性是怎麼樣呢、換現來說、在滿系全般的文化上、可以說幾乎沒有甚麼理解、國家爲了這個、以青少年爲起點、忙於開拓新體育的分野、事實上、所謂中年者老年者、距離再教育的觀點很遠、期待於顚倒伸張的青少年、就是賢明之策、

手段呢、必須把厚生的體育、立在前頭、在這意味、就像建國以來努力普及的建國體操、在與國民大衆以眞正的體育方面來說、貢獻自是不小、去年的建國體操週間、全滿動員人員二百萬人、

又建國以來所行的建國運動會、在全滿各地、或家族的、或娛樂的、或厚生的集行、利用着建國紀念日和農閑期、計畫令全民族男女老幼都來參加、這也是體育效能、可以收穫十分效果呢、去年日本紀元二千六百年慶祝興亞大運動會、呈示着如次的數字、這統計非常不完全、大抵全滿推定的數字、估了一半吧、頂少得所以實際的數字、加上八成乃至十成、纔算確實、

學生參加	七八九千人
一般參加	一四九千人
計	九三八千人
參觀者概數	一〇一六千人
內容	
建國體操參加者	三六二千人
團體遊戲參加者	一八六千人

本溪湖市定期實施
防空警護訓練

【本溪】康德八年度、奉天省警護計劃、第一次本溪湖市警護訓練、業經市公署遵照省廳規定計劃實施、特佈告全市民遵照徹底實施爲要、關於預行警護訓練日期、定於七月二十日、共第一次市警護訓練日期、七月二十五日至二十六日亘兩日間、訓練課目爲燈火管制及防空等、凡市內各官署工場會社等、及一般市民、須整備燈火管制之用具、及防火水防火砂之整備、必須徹底訓練、以期萬全云、城町、岩代町、信濃町、當盤橋小村公園忠靈塔、

四平青少年團
團長推戴式

【四平】新設足之四平濤協和青少年團、團長已推戴蕭井市長充任、其推戴式、十一日於本市忠魂碑前廣場、由二千五百餘團員參加下、舉行分列閱兵式、

巨流蕩舟【攝於新民巨流河】

改現行處務規程

【通化】省總務科明省政實施方針上無遺憾計、乃考究改正現行處務規程、此改正之暫行規程已於七月十日公佈云、

日本海軍紀念日
主辦整隊遊行祝賀

【大連】市當局及海軍協會主催之本月廿日海軍紀念日之市中游行、於本月九日午後一時頃、在市役所會議室、招請各關係者接洽結果、實施要項決定矣、至各參加團体、有埠頭局、國際運輸、滿鐵本社、大連船渠、水產講習所、福昌公司、在鄉軍海軍分會、各船會社等約四千人、於廿日上午九時於埠頭屋上集齊後、向宮城遙拜、奉唱國歌、默禱後、開始游行、隊前有埠頭局音樂隊、其餘尾後遂行、步武堂堂遊街串巷、到忠靈塔前奏樂、三呼萬歲解散、今將略程順序如左、

埠頭、山縣通、大廣場、大山通、浪速町、盤

開徵兵官會議
京市派員參加

【吉林】吉林第二軍管區、以八月一日之第二次國兵壯丁檢查期、即將到來、茲爲謀此次檢查圓滿遂行起見、擬召集管下各檢查處所擔當檢查責務之各徵兵官、及國兵係員等、預定月之十六、七兩日、於吉林軍管區內舉行徵兵官會議、以進行協議本次檢查諸般事宜、新京市出席該會者、除關係徵兵官外、市署竹友行政科長、亦擬偕同藪之本事務官及國兵係員一名前往參加云、

蔡臣大抵通省
各機關懇談會

【通化】蔡經濟部大臣引率下之出炭激勵班一行已於十二日午前十時許抵通、當即選赴龍泉飯店稍事休息、後於省公署與關係各機關舉開懇談會、十三日即去鐵廠子、石人溝臨江、大栗子溝等地視察預定十五日晚返通化云、

兩司令官迎送會

【旅順】細川旅順市長外軍官民六十餘名、十一日正午、在黃金台旅館、舉開小松浮田新舊司令官歡送迎午餐會、席上繼由細川市長致詞後、更有兩司令官之致敬詞、午後二時乃於盛會中散席云、

縣長視查村政

【双遼】本邑縣長宋天人以村公所人民直接代表之機關其辦理是否完善、及村吏員對于村民是否親善、必須視查併周調村民方明眞相、故于月之七日、前往金寶屯村高嘉窩村風倒地村新立屯至双合村散十村等處視查一切云

英額門驛交通慘劇
古稀老翁慘死輪下

【清原】縣永安村永寧屯住民有邱德者、年近古稀、家道寒微、僅與待字幼女度日、惟現値青黃不接之時、衣食無着、擬赴北山城子其岳姓長女處告貸、惟僅得路費拾圓、又女雖欲同行、奈車費不敷、該老翁隻身前往、日昨告貸圓滿、僅得升斗之資、於心意滿足中、自北山城登五〇一號列車回歸、不意樂極生悲、車自草市汽笛一鳴、車身蠕動、方目以待、方抵英額門驛機知乘越、該翁意忘慌恐、忙持物品在車窗瞻望、注背未停、急行降下、以致慘劇發生、該翁左足被無情鐵輪切折、登時暈倒、經站務員趕到、已血跡模糊、身臥血泊中矣、施救後方蘇、痛苦之狀、目不忍覩、嗣於五〇五列車送至清原醫治、卒因流血過多、一命嗚呼、與世長逝、其方十五齡之幼女、開耗奔喪、目睹天倫慘狀、顧自影之無靠、頓足痛哭、淚如泉湧、幾不欲生、惻忍之心、人皆有之、聞者莫不酸心云、

西豐配給農民夏衣

【西豐】興農合作社事業部、鑑於棉布缺乏、農民購製夏衣、頗多困難、請准生必會社、領到大宗廉價棉布夏衣、按照戶口多寡、發交各村、視農民之家道貧乏生計艱難者、酌予配給、聞每村所得、約二三百套、

奇案
車夫劫車夫 一死一傷
强者全軀弱者廢命

【阜新】有一素爲人御車爲業者(姓名不詳)、生性嗜冶遊、日久與妓女要好、以致囊空如洗、甚至衣服典質皆盡、遂起不良之意、假稱僱車赴北鎭運青菜、來阜販賣、脚力厚給、紅馬車者只貪圖利、不計危險、夜間行至海州區中央大橋迤南、小樹棵近、手出短刀向車夫脖後刺去、因其手力懦弱幸未中要害、被刺車夫身壯力强反手將刀奪出、即照匪人胸部刺去一刀殞命云、

吃蕎麵中毒
達四十二名

【大連】春日町七十四番地澤田幸於本月五日外出、午後六時歸宅、覺腹惡寒異常、勢將嘔吐、乘車去西公園町瀧谷病院、延醫調治、依醫師査訊當日經過、據答當日在市內連鎖街蕎麥麵館食蕎麥中毒、當即入院、加以應急手術醫治、并報告大廣場署衛生係派員調査中、結果如其相同之中毒者、發生四十二名之衆、由各醫院分別報告故該署傳喚蕎麥舖訊之下、並將其蕎麥送往衛生試驗所查驗中、而居中患者重者有疑似赤痢者十名、均送傳家庄療病院收容調治云、

徹底調查煤炭消費
委中學生開始活動

【新京】市公署經濟科、伴隨煤炭節約國策之節節進行、鑑於客年度市民對煤炭之消費、因均有相當之理解、其消費量雖略見減低、然按大體之使用量觀之、仍稍有些許未達理想之處、目下以嚴冬即將到來、爲謀本年冬期開始大量配給之時明瞭市民配給量之明確、爲謀消耗節約之徹底實行起見、乃決定月杪二十七日至卅日之四日間、委託京市二高四年生(約一百八十名)利用夏期休假期、赴至市內各戶(指普通採暖用煤及炊食、洗澡用煤等全般而言)年中每月分別消費量數加以徹底調査、以供作經濟科對各戶需要量之查定及指定其購買場所、當二十七日調査開始前市經濟科爲使調査該學生等、明瞭調查之方法計、更決定二十二、三兩日間於二高校內召集該等調査學生舉開調査講習會、屆時由經濟科派員前往指導、以明調查之適正、尤望一般市民對用戶之正確使用量、切實加以計算、勿作僞報行爲具實調査向呈報可也購買通帳絕如僞報則決不發予市民深加注意可也、

勞働技術統計調查
州廳召開協議會議

【大連】基於本年四月二十日公布之勅令第三百八十號勞働技術統計調査令及七月三日公布之關東局令、第七十六號關東州勞働技術統計調查施行規則、決自八月十日起、州內各地一齊實施、即工場礦山、運輸業、並事務商店之勞働技術、全部統計調查、對此爲實施遂行圓滑計、於關東州廳、召集市役所、民政署各調査事務主任等、自十日十一日十二日之三日間、開會協議、關東局側特由田中文書課長臨席

△第一日(十日午前十時起)
一、開會之辭
二、田中關東局文書課長致詞
三、關東州廳森岡文書課長致詞
四、勞働技術統計調査令之說明
五、關東州勞働技術統計調查施行規則說明
六、關東州勞働統計調查施行細則說明

△第二日(十一日午前九時)
一、調査票記入心得

△第三日(十二日午前九時)
一、關東州勞働技術統計調查之指示事項
二、關東州勞働統計調查之注意事項
三、質疑應答
四、閉會之辭

薦任官異動

【通化】省發表七月薦任官之異動如次、
通化縣警正小澤壽雄 任通化省警務廳敎養督察科長
錦州省警正田慶良 任省保安科長
省警正李興珍 任扶餘縣警察署長
錦州省警佐永戸德一 任長白縣督察科長
營口市警正鈴木俊夫 任通化縣警務科長
臨江縣警正王象賢 任輯安縣警務科長
長白縣警正岩本英治 任東寧國境警察本隊附
間島省警正吳樹勳 任臨江縣警察署長

實施防空演習
燈火管制訓練

【北鎭】縣公署防衛統監部、爲明防空素旨向上起見、特於月之一日起至三日止、實施防空講習、商民各戶實行燈火管制訓練云、

治愈痔漏淋病

敝人患痔多年初得時肛門兩邊並疼痛偶然大便下血甚多在肛門兩旁長出一個疙瘩內裡有管腫後又在肛門兩邊長出數個小包疼痛非常不到十天包即潰破流出膿血很多瘡口自封自破各處診治時好時犯此病一年比一年沈重肛門腫脹破爛數塊痔管流膿血水腥臭難聞行步困難坐臥疼痛大便時更爲困苦成爲痔漏敝人十幾年的診治受盡針刺刀割之苦服藥無數終無功效春秋更甚害悶亦極閱報見有感謝玉德堂男女痔痛內服斷根藥(滅痔丸)敝看完報即遣人購來兩盒服後很有奇效藥未服完即將我久治不愈的痔漏完全治愈眞是痔漏之神藥再有敝內弟李世林患病一年多今又患破傷魚口並頂尿道腫爛膿水淋漓小便時痛澈心肺夜不安眠服藥很多屢治未愈在玉德堂支店買的『撲毒丹』十付『滌淋丹』十付服後即將腫治不愈的破傷淋病霍然治愈敝等感治愈之恩無以爲報謹將愈病經過登在報端用申謝意並介紹男女同病購服此藥而同享健康之幸福是敝所願也『滅痔丸』每盒四十付六元五角『撲滅丹』十付五元『滌淋丹』十付五元治男女各種淋病△外埠患病者購藥去信即可△玉德堂藥店在奉天大南街二段八八號支店在奉天北市場登瀛泉東鄰路北樓房便是

感謝人奉天工業區端發長 李世林 田豐年 同啓

至急募集滿人女工手

一、年齡 自十六歲至二十歲
一、資格 身体健康素無疾病者
一、員數 多數募集
一、待遇 優厚本人來談時當面決定之

希望者請速來左記地址接洽可也
奉天市大和區春日町十三號
滿洲武田藥品株式會社

商業登記

○日滿鋼管株式會社變更
一、康德五年拾貳月拾六日各株繳納株金額變更如左各株已繳納株金額金貳拾貳圓五拾錢康德五年拾貳月拾八日登記

○滿洲輸入株式會社支店移轉(支店)
一、康德五年十一月二十八日開原街開原大街十四番地之支店移轉於左地支店開原街開原大街三十四番地

○滿洲輸入株式會社變更(支店)
一、康德五年十一月二十五日董事門間堅一其住所移轉於奉天市大和區白菊町四番地

○滿洲輸入株式會社變更(支店)
一、康德五年十一月二十五日左記者就任董事橫田提壽大連市勝淵町八十七番地近藤次郎奉天市大和區葵町四十三番地早瀨順二大阪府三島郡吹田町一千二百二十二番地

○撫順製氷株式會社變更
一、康德五年十一月二十八日左記者董任監査人黑木惠八撫順市中央大街五十二番地淺田倫治撫順市東五條通四十九番地黃愼齋撫順市第四胡同六丁目八番地郡獻之撫順市千金寨撥興街八十一號
一、同日公告之方法變更如左公告之方法揭載於撫順市內所發行之日刊撫順新聞紙康德五年十二月十三日登記

○合資會社支店設立(支店)
一、康德五年十二月二日因設置支店於該齊內爲左之登記
一、商號合資會社裕泰店
一、本店奉天市瀋陽區小西關大什字街北十三號
一、支店鐵嶺市小橋子南大街二番地、門牌六十一號撫順市大馬路一丁目二十三番地
一、目的一、各種生熟皮張鬃尾絨毛蔴蔴籽材及山海雜貨等買賣二、前項介紹買賣三、代理輸出輸入業四、右各項一切附帶之業務
一、設立之年月日康德五年十二月二日
一、無限責任社員之姓名住所出資之標的價格及履行之部分國幣二萬四千圓全額履行劉乘誠營口市二官塘北街五十七號一有限責任社員之員數出資之總額及履行之部分國幣六千圓全額履行一名
一、存立時期自登記之日起爲三十箇年康德五年十二月十五日登記

○滿洲興業銀行變更(支店)
一、左記債券總額內因一部償還康德五年十二月一日其債券總額變更如左第一回債券之總額國幣一百九十九萬九百圓第二回債券之總額國幣一百九十九萬七千八十

○滿洲興業銀行支店移轉(支店)
一、康德五年十二月十一日大連市西崗街六十九番地之支店移轉於左地支店大連市得勝街三番地康德五年十二月十六日登記

○滿洲興業銀行社債(支店)
第三回有獎滿洲儲蓄債券
一、債券發行之總額國幣二百萬圓
一、各債券之金額國幣十圓
一、債券之利率於最終償還者即以其依最折扣之方法每年按照二分四厘七毛
一、債券償還之方法及期限康德五年十二月廿日以後每年三月九月以抽籤爲之每回國幣六千五百圓以上償還之至康德卅四年三月止全額償還但就購買註銷得爲臨時償還爲之

撫順區法院

開幕啓事

敝號爲各界旅客方便計特備清雅大客室附設浴塘并包飯食空氣流暢益於衛生招待殷懃價格低廉一時住客包月房間觀光團體尤爲歡迎恐未週知特此聲明

謹啓 新京特別市新天地 興盛路四〇七號地
同發旅社
主人呂作源字英周謹啓
(前字秀川今改字英周)

旅館開幕

啓者敝旅館設備百餘房間清潔衛生歡迎旅客參觀團體各界光臨
大連市吉野町三番地
協和旅館
電話二一四〇四二番

奉天省許可證
瘧特靈

(適應症)主治瘧疾一日瘧二日瘧三日瘧冷熱慄熱則如灼頭痛身痛口渴嘔吐面色黃瘦不思飲食寒熱交作功能殺除瘧疾原菌以及瘧疾續發症脾臟肥大神經痛結膜炎等症均有特效
定價國幣八角外埠函購郵費不加(各埠各大藥房均有代售)歡迎代理關於條件優待印有簡章函索即寄
製造販賣所奉天鐘樓南
宇宙製藥公司

劉氏樂仙膏

主治婦女經血不調赤白帶下子宮寒冷肚腹凝滯疼痛等症
哈爾濱道外十四道街
老福春堂總售處

養血保坤丸

主治婦女調經和血去瘀寒去瘀血病除淨必能得子無受苦腦請服試之方知不謬

劉氏金丹

此藥人參鹿茸所製成丸研究多載有効
此藥專治男女新久諸般肺病老年咳嗽勞傷咳嗽努力咳嗽或新咳久咳干咳痰中帶血大口吐血胸脇疼痛久咳成勞夜不能寐動作無力心神慌跳日輕夜重飲食無味自汗盜汗午後骨蒸潮熱低噎口干喉痛一經服之功能清痰理氣潤肺止咳誠養肺止咳良藥也

金剛藥片

老福春堂總售處 哈爾濱道外十四道街
定價每盒一元 每付一角
此藥治諸虛百損五勞七傷一切虛損遺精滑精精液缺乏精薄精稀精關不固陽痿早洩年老精衰少年斷喪思慮過度記憶減退頭暈眼花耳鳴耳聾行動心跳動作氣喘全身無力腰痛腿酸形容枯瘦夜不成眠腎囊濕冷常出凉汗凡因腎病及體弱而無論新久服此藥功能暖丹田補腎經添益髓強筋壯骨扶陽固本之良藥也務希患者買服一試即知不虛不誇
定價大盒五十片二元 小盒二十片一元 半打十圓五圓
外埠各大藥房均有經售倘無處購買將款匯寄哈爾濱本藥店無誤原址回寄郵費代價均可
哈爾濱道外正陽十四道街
老福春堂總批發處

各種完全雞用飼料及雞具俱全高級白色單冠萊克亨分讓開始
價目表一覽函索即寄
奉天市瀋陽區鎭安街二之二四
劍蓑養雞場

農家必備噴霧器

特製優良噴機・輕便壓力强大
堅固耐久使用・價格特別低廉
興農式半自動噴霧器
興農式輕便噴霧器
大連市日新街二十二番地
興農實業公司
電話三、二三〇六番 振替口座大連二七〇三番
◎備有目錄函索即寄◎

新典型的

禮服料 套三服料 風衣料 協和料
堂堂登場
請速選購
大連新大街
隆豐
電話 [illegible]

順應潮流 久蒙贊譽

協和服料 西服料
工業部製成 服裝種類繁多
大連西崗新大街
鼎新綢緞店
電話 二階西服部 工業部 三二三二八 門市部 三四七〇五

經濟與產業

全省經濟科長會議 定十八九兩日舉行

奉天省實業廳商工當局為謀省下各種物資統制之圓滑無憾計，特預定於月之十八、九兩日，假興亞會館，舉行省下市縣第二次經濟科長會議，屆時經濟部工務司姚纖維科長亦來奉與議，至省方之出席者，則為實業廳長、與油布商工科長等關係官，市縣之出席者，有各經濟科長等廿一名，至議事之概要，略述如下，

一、纖維及纖維製品統制事項、
二、國工業組合事項、
三、木材配給事項
四、木炭統制事項
五、生活必需品配給事項、
六、農產物配給事項、

各行分配過、磷酸石灰、又配給分為三月、四月、六月等三期，約百分之七十程度，預定於三月中配給終了，由省別視之，依奉天、吉林、錦州等水稻特用作物之順序，特別鑑於本年度歉收之結果、對於小麥、決積極的使用肥料、實可注目也、

蒙華經濟會議 本月在北京舉行

【張家口電】蒙古政府為謀蒙疆與華北間之經濟關係益愈緊密化，並經濟的發展起見，遂定於本月下旬，於北京舉開蒙疆華北經濟協定會議，政府經濟部與興亞院連絡部連果一起，組織各分科會，目下正進行蒙疆側提案事項之審議中云、

興銀五月末貸付內容 以鑛工部門為最多

滿洲興銀之五月末貸付資金，其使途別之詳細情形，為總貸付額十四億四十七萬圓，其中工業資金七億四千百萬圓，比前月比增一千六百萬圓，比前年同月增三億二千三百萬圓，鑛業資金為一億八十萬圓，比前月增二百五十萬圓，比前年同月增二千百五十萬圓，鑛工業資金合計為八億五千二百萬圓，佔總貸付額之六〇一、農業資金為一千百萬圓，比前月增八十七萬圓，特產資金為七百五十萬圓，比前月減二百五十萬圓，建築資金為一億九千六百萬圓，比前月增一千二百萬圓，商業資金為一億六千萬八百圓，比前月增一千七百萬圓，詳細如左，（單位千圓、△印減）

	五月末	前月對比
工業資金	七四一、三三一	一六、三二四
鑛業資金	一〇〇、八一九	二、五八八
農業資金	一一、一二二	八七五
特產資金	七、五七八	△二、五四六
建築資金	一九六、四七九	一一、九九五
商業資金	一六八、一四九	△一七、七二四
其他	一七四、九九二	△二二、四五二
總計	一、四〇〇、四七〇	△一〇、九三七

全滿肥料分配會議 昨在興農部舉開

興農部根據前者在東京所舉開之日本內外地肥料分配會議之結果，對八年度全滿作物別分配正在查定中，近日為即應增產計畫之分配已經告竣，故於十一日午前九時起，在興農部會議室，開全滿肥料分配會議，由津田農事科長、大塚、金澤兩技佐，並關係各省主任官及其他合作社、滿拓、滿鐵試驗場、日滿商事等關係機關出席，首由興農部說明分配方針後，即對肥料之收附並運搬等事，加以協商，明年度肥料配給以作物別視之，硫安、水稻約為五十萬包，洋麻、甜菜各約十三萬包，棉花約七萬包，煙草、蔬菜約五萬包，小麥約一萬包，除硫安之外左、

勞働者生計調查規則 將以部令公佈施行

民生部當局，鑑於目下我國一切產業開發之進展，與戰時下諸般物價之漸騰，為謀國內鑛山、炭礦、工場等勞働者之生活安定，究明勞働者階級之生活狀態，與其物質消費生活之首相，以制定勞働者階級生活費之標準額，而為國內勞働者生計費調查之基準，及勞働諸對策樹立之科學的基礎資料，並為整備勞働者生計之統計起見，乃依勞務統制法第二十條之規定，制定勞働者生計調查規則，近將以民生部令即行公佈施行云、

南滿地力更生指導部落 成績良好極堪期待

興農部為改除滿洲舊式農法，而行地力更生普及方策，本年以南滿地方減退地域為中心，會設置地力更生指導部落，以圖施肥改善，得到增產，四月起約兩個月間，以公主嶺農事試驗場為中心，編成八班，赴指導部落視察指導狀況，近已歸來，十日午後一時於興農部舉開報告會，由津田農事科長、大塚技佐、小原技正、大村、荒川技佐等十餘名出席，懇談部落設置狀況、如指導之實態等，結果成績非常良好，故其來年成績，更堪期待，此外興農部更本該報告結果，更加以慎重之檢討，以期達成地力更生之完璧云、

滿洲工業會 舉開役員會

滿洲工業會、定於本月十八日午後二時半，在同會議室，舉開第九十七回役員會，報告附議議案如左、

△報告事項、
一、特務機構長中心之會員懇談會經過報告之件、
二、正副部長會議之經過報告之件、
三、奉天支部委員會之經過報告之件、

△附議事項、
一、關於貨車卸貨時間壓縮之件、
二、工場之域內社宅採煖用煤配給之件、
三、關於推薦顧問之件、
四、關於推薦特別議員之件、其他一件、

東寧義勇奉公隊結成式

【東寧】協和義勇奉公隊東寧隊之結成式、五日午前八時在東寧神社舉行式後行閱兵分列七百名隊員着颯爽之奉公隊制服、在市中遊行、意氣軒昂、

五月末各主要都市 資金移動概況

觀（中銀調查）五月末（二%）、比前年同月增加

全滿主要十三都市銀行存款貸款狀況、貸款部分、糧穀合社之回收頗示進展、但農耕資金、土建資金及其他諸事業資金之需要亦强、故國內資金之移動、漸呈活況、對外資金之移動、大半閑散、貸款可抵過前月分比再前月之減少增加、只存款比前月分之增加、稍呈鈍化、

△貸款＝貸出殘額廿六億八千萬圓、比前月末增加三千百萬圓（增加率一、三億二千九百萬圓（增加率一四、〇%）若控除大連分、則為廿二億五千六百萬圓、而比前月增加四千八百萬圓、（增加率二、二%）、比前年同月增加三億九千六百萬圓、（增加率二一、三%）、

尙此前月增加最多者、為新京之四千八百五十萬圓、此乃興銀、日本側銀行等之貸款回收、被中銀及普通銀行之貸款增加所打消、其次為鞍山之五百廿萬圓、奉天之三百八十萬圓、牡丹江之百六十萬圓、又比前月貸款減少最多者、為大連之一千六百萬圓、此乃因日本側銀行之一千萬圓減少以及各銀行之均皆減少、其次為哈爾濱、除興銀微增外、皆呈減少、故比前月減九百六十萬圓、又吉林減百廿萬圓、

△存款＝存款殘額為十五億四千萬圓比前月增加三百萬圓（增加率〇、一%）比前年同月增加二億八千二百萬圓（增加率二二、四%）、若控除大連分、則為十一億七千二百萬圓、比前月減少一千三百萬圓、比前月（減少率一、一%）、與前年同月比增加一億九千七百萬圓、（增加率二〇、二%）、而與前月比增加最多者、為大連之一千六百萬圓、而中銀、興銀及其他之減少、得以日本側銀行之一千七百萬圓增加修正、其次為哈爾濱之三百六十萬圓之增加、此乃因除歐美系銀行外除他銀行皆增加、牡丹江增二百卅萬圓、錦州增百七十萬圓、一方比前月減少者、為鞍山之減七百九十萬圓、吉林之減七百四十萬圓、新京減三百卅萬圓、

行市（七月十二日）

金銀

△銀塊
倫敦 近期 遠期
紐約
孟買 特里爾 六三留比十分之一
十一月 六三留比十分之八
△金塊
倫敦 八錢八先令八分之三
紐約 三五弗

匯兌

美日 二三佛四七
美華 五弗四八
英日 一志二片二分之一
英華 三仙六分之一
英美 四弗二仙五〇
英美 三片七五分之七

股票

△棉花 大阪（前場第一節）
六月 一七〇〇〇 九月 —
七月 — 十月 —
八月 — 十二月 —
現行 五月 一一仙一八
紐約 七月 一一仙一四
十月
孟買 卜羅吉 一二〇留比
沃謀拉 一四〇留比
高拉 一八〇留比四分之一
△棉布 大阪（前場第一節）
六月 一六〇二五 九月 一七六九〇
七月 一七一五〇 十月 一七五〇〇
八月 一七一一〇 十二月 一八二一〇
△生絲 橫濱（前場第一節）
現行 一六六〇 八月 一六三〇
六月 九月 一四五〇
七月 一六八九 十月 一四九〇
△小麥 芝加哥
七月 九一仙一〇分
九月 九〇仙八分之一
十月 九〇仙四分之三
芝加哥
七月 九一仙〇分
九月 九〇仙八分之一
十月 九〇仙四分之三

商品（單位拾錢）

東新	[illegible]	[illegible]	[illegible]	[illegible]
大新	[illegible]	[illegible]	[illegible]	[illegible]
鐘紡	[illegible]	[illegible]	[illegible]	[illegible]
同新	[illegible]	[illegible]	[illegible]	[illegible]
滿取	[illegible]	[illegible]	[illegible]	[illegible]
新東	[illegible]	[illegible]	[illegible]	[illegible]
鐘紡	[illegible]	[illegible]	[illegible]	[illegible]
鐘新	[illegible]	[illegible]	[illegible]	[illegible]
滿業	[illegible]	[illegible]	[illegible]	[illegible]
滿鐵	[illegible]	[illegible]	[illegible]	[illegible]
同新	[illegible]	[illegible]	[illegible]	[illegible]
營紡	[illegible]	[illegible]	[illegible]	[illegible]
東亞煙	[illegible]	[illegible]	[illegible]	[illegible]
滿東亞	[illegible]	[illegible]	[illegible]	[illegible]
滿洲煙	[illegible]	[illegible]	[illegible]	[illegible]
電業	[illegible]	[illegible]	[illegible]	[illegible]
同新	[illegible]	[illegible]	[illegible]	[illegible]
商工新	[illegible]	[illegible]	[illegible]	[illegible]
新船	[illegible]	[illegible]	[illegible]	[illegible]
電電	[illegible]	[illegible]	[illegible]	[illegible]
同乙	[illegible]	[illegible]	[illegible]	[illegible]
同新	[illegible]	[illegible]	[illegible]	[illegible]
朝取	[illegible]	[illegible]	[illegible]	[illegible]
特產工	[illegible]	[illegible]	[illegible]	[illegible]
滿土東	[illegible]	[illegible]	[illegible]	[illegible]
窯業	[illegible]	[illegible]	[illegible]	[illegible]
滿毛	[illegible]	[illegible]	[illegible]	[illegible]
同新	[illegible]	[illegible]	[illegible]	[illegible]
大機	[illegible]	[illegible]	[illegible]	[illegible]
同新	[illegible]	[illegible]	[illegible]	[illegible]
滿工廠	[illegible]	[illegible]	[illegible]	[illegible]
滿化	[illegible]	[illegible]	[illegible]	[illegible]
土木	[illegible]	[illegible]	[illegible]	[illegible]
東拓	—	—	[illegible]	[illegible]
瓦斯	—	[illegible]	[illegible]	[illegible]
日魯	—	—	[illegible]	[illegible]
日大新	—	—	[illegible]	[illegible]
鐵	—	—	[illegible]	[illegible]
日石	—	—	[illegible]	[illegible]
新管	—	—	[illegible]	[illegible]

冰菓著 飯盒 衛生著 牙籤 化粧盒 刨花
零售批發 外埠函購 價格低廉 急配不誤
森林製作所
工場 奉天市大西區永安街一一十九
營業部 奉天市小東 電車路東
電話 四—三四七七番

百萬 宣傳中 服用後之效果為證
淋病與赤白帶症特效藥 京城「鄉藥房淋藥」（白濁百中）藥價試用二圓 半劑四圓 一劑八圓 一人服用一劑定能痊癒
專賣所 奉天江ノ島町八 マムシ蝮藥房

歡迎主顧 優待團体
大連 中央旅館
大連駅西鄰・電話三八七九

全滿歷史最古之專門店
新式帽章 制服鈕釦 優勝旗幟 優勝贈盃 七宝記章 精巧花瓶 商標牌匾 各色徽章
金華號
大連市山縣通
電話(2)九四七六・振替大連一五九八

漢醫應試者必讀
中國國醫學院 函授 招 續 實 各級 免費 學員
本院十大學科國醫講義讀本、數千類別、數萬餘言、自設印刷鉛印清美、裝訂整齊、編纂者皆海內知名醫師、時間經濟之損失、已不可勝計！▲函索詳章附郵票五分。▲院長醫官兼天津市府正取天字第十二號執照醫師馬樂三大夫。▲本院為滿洲醫員入學起見、特在營口市專設辦事處▼
院址：天津英租界廣東路福安里二十號大樓

肺病有了可靠治法
肺活
此藥專治男女各種各期肺病 咳嗽吐痰或吐白沫 氣短心跳吐血咳血 發燒肉瘦四肢虛弱 食少無味胃口飽滿 兩肋疼 胸疼 大便溏瀉等症 求藥有奇效力 一經服用 便知真偽
每盒五日份 定價叁圓五角外埠寄藥用郵局小匯票掛號即可如要說明書請帶來郵票四分

研究文學的好消息！
廣註語譯 古文觀止 初版預約
實價國幣三元五角 預約期間減收兩元四角五分 預約請先付款定單寄郵寄奉
附有語體文康為指掌一零白印刷紙精製一厚冊 可免去囫圇吞過之弊 全書三百餘頁特別美麗
寄費兩角 八月一日准出書 預約同時截止
小北門裡倉子胡同一〇八號
奉天廣藝書局
全滿各大書局有代定

共益舞台
星期日兩場出演
趙嘯瀾 管紹華
計硯芬 尚富霞 蕭盛萱 宋遇春
賈少才 周益瑞 范寶亭 徐霖圃
早演 拾玉鐲 法門寺
晚演 雷峰塔 黃金台 盤代關
當日十時售票
今日晚場全體八十餘名演員一齊登台表演

雲閣電影院
十二日 十三日 十四日 十五日
票價 六角
天涯歌女
周璇 白雲 主演
下期 碧雲宮
十九日換 雪艷娘

頭痛頭暈良藥
家庭常備 如意膏
撒可喜龍
Saxylon
武田

天光電影院
十二日 十三日 十四日 十五日 公演
特別貢獻 偉大精滿巨片
袁美雲 梅熹 王元龍 王獻齋 李紅 數大明星主演
加演滿映時報一三〇
西施
耗資數萬！費時壹載！演員數千！偉大豪作！
暑期大優待！如此好片票價不加照常國幣五角

光明電影院
七月十三日 十四日 十五日
下集 雙珠鳳
華新公司有聲超特出品
袁美雲 梅熹 童月娟 韓蘭根 殷秀岑 諸大明星精心合演
下集比上集更精彩入神 不能不看下集 看過上集連日滿員請從早臨
西洋有聲片 空中劇場

光陸 CAPITOL THEATRE
演期 十一日 十二日 十三日
國華公司艷情巨片
蘇三艷史
周璇 舒適 主演
加演啓民映畫
請注意 十七日上映 上海新片 白雪公主 陳娟娟 主演

滿洲電影院
十一日 十二日 十三日 演
富華公司出品
黃天霸
顧蘭君 李英 主演
下期 啼笑姻緣

天樂 有声大戲院
宣已婣來上新
傳久婣運海片
城內灰市
公演日期 "七"月 八日 九日 十日 十一日 十二日 十三日 十四日
蝶宮花
光華影業公司有聲對白大悲劇！
是一部舞女的羅曼斯！是一部舞場的現形錄！有血有淚！緊張刺激！熱烈浪漫！情節深奧！
滿映時報一三〇
顧蘭君 主演
下期預告 海棠紅

國際 GEKITO
電話二一六一二
南市場
宣已婣來上新
傳久婣運海片
公演日期 "七"月 八日 九日 十日 十一日 十二日 十三日 十四日
蝶宮花
光華影業公司有聲對白大悲劇！
是一部舞女的羅曼斯！是一部舞場的現形錄！有血有淚！緊映刺激！熱烈浪漫！情節深奧！
滿映時報一三〇
顧蘭君 主演
下期預告 美國有聲科學影片權威作品 大西洋的秘密 又名：地球下的怪國

盛京時報
綜合版
光緒卅二年（明治卅九年）創刊
盛京時報社

去病延年
若素

論說

保持本色 （棄）

大凡一國家享祚久遠。必有其所以久享之道。一民族文明昌盛。必有其所以昌明之因素。反之。一國家由興而替。亦必有其所以替之道。一民族漸歸式微。亦必有其所以積漸之因素也。是故執政牧民者。究心詳察其久享之道與夫昌明之因素。利用而光大之。同時。更究心詳察其致替之道與夫積漸式微之因素。周防而補救之。則其國家未有不興者焉。其民族未有不大者焉。我滿洲舊邦新命。已往曾具有光輝悠久之歷史。而滿洲民族文明發達之偉蹟。在東洋史上。尤佔重要部分。今之崛起於白山黑水間。有若紫渤重潤丹桑再中者。固由於聖王英武。民族協和。並基於滿日一體關係。備荷友邦提携援助。始有以致之。然吾人究心詳察其國家所以久享之道。民族所以昌明之因素。自不外乎古聖先賢所遺留之禮教道德憲章文物耳。是以此種禮教道德憲章文物者。即爲我國家我民族所以永久存世之根本。亦即我國家我民族之傳統的本色。故此際爲國家久享計。爲民族昌明計。必須努力强化本色之機能。最低限度。亦須保持不失本色。

俗謂〃惟大英雄能本色〃。可見保持本色。原非易事。我東洋本色之喪失。蓋由於近數十年來。歐美人挾其科學發達物質文明所造成之威力。遂步東漸。初則傳道佈教。通商聚利。繼更弄兵借地。干涉內政。近且運用其口蜜腹劍手段。名爲信用借欵。實則把持極東經濟。名爲武器援助。實則助長東洋內戰。種種蠶食手段。層出不窮。而一部意志薄弱之東洋人士。或羨其物質文明。或畏其武力壓迫。或信其甘言誘引。或惑其外力可憑。秉政者。遂有歐美派出焉。求學者。遂有歐美留學生出焉。即一般人士。亦多醉心歐化。刻意摹倣。於是服裝西裝。言籍英語。男人跳舞。女人燙髮。甚至所謂新文學家者。亦斥舊有文章義法爲臭腐無用。以倒裝句法爲新奇。以翻譯情調爲能事。橫行左起。即署名亦用〃丹巴瑪靈〃一類音似而義不通之字。使人不明其是何國籍。所抱憾者。只未能將六書文字打倒耳。推其用意。原在羨慕歐美之富强。故學步以自救其貧困。詎知所學步者。徒事皮毛而已。若歐美之科學物理。原應取法。不適吾東洋古聖先賢所遺留之禮教道德憲章文物。乃吾國家吾民族本色所在。萬不可使其坐失者也。以故近數十年來。國家社會間之大病。厥爲伊古相傳之優勝點如禮教道德文化等多爲有知識者所破壞。而伊古相傳之劣根性如偷安苟且顯很欺詐等。多爲無知識者所保存。以致尙變所亟。兵變迭至。歐美勢力大量襲來。東亞新秩序完成延滯。可見本色之失。禍且莫測。可不懼歟。

或曰。子之倡言保持本色。未免泥古輕今。迂腐頑固不達時務。豈古之事物盡合於今耶。抑今之事物俱不古若耶。予曰。誠有是問。夫事物隨時而變。此勢所必至者。雖聖人亦不能背時而復古。然古聖先賢所遺留之禮教道德憲章文物。其義理昭然。歷久彌新。倘能神而明之。化而用之。通權達變。因時制宜。固無所謂古今之分新舊之異也。從來俗儒知今不知古。迂儒知古不知今。必也。心存稽古。用乃隨時。幷行而不相悖。始爲通儒。爲今之計。必須以舊道德維繫人心。以新科學格物致用。舊理新詮。舊書新讀。而不失其眞義。文章之運用雖宜隨時。義法無須改變。禮教之運用雖宜隨時。綱常不可廢。尤不可失其原有之眞精神。明乎此。自然對於保持本色之眞義。思過半矣。

北部大軍赴新戰場
德蘇戰局勢將激烈
赤軍六十萬殲於畢亞里斯特

【柏林十一日電】德軍於畢亞里斯特方面、曾包圍北部精銳部隊約六十萬、且以得戰車及飛行機之協力、乃實行徹底之捕捉殲滅戰、及十日敵軍已全被殲滅、包圍兵力復向新戰場進攻、德軍司令部已以總統大本營特別發表之形勢、公表全部戰果、據此則謂之赤軍戰車及飛機等、攻擊武器已損失大半、故可但今後除防禦或死守外、別無他途、雖烏克蘭方面尙有幾許相當有力之赤軍部隊、並未遭何等打擊、而其潰滅、似已可期待、即由正面直攻、或由北部攻破斯達林線、由此等部隊前往包圍、因此今後之作戰、更爲世人所注目矣、

中部開始大攻擊
蘇聯亦着着强化防備線

【紐約十一日電】德軍進擊陷停止狀態事、德側亦確認、DNB通信社於十一日、發表其理由、謂在後方地區之整理、尤因蘇聯軍敗走時遺棄莫大武器、皆必要整理、然至十一日、在停頓狀態之德蘇戰線、移入新展開之氣勢濃厚、據一報道、傳德軍之大攻擊、已在中部某地區開始、綜合各種報道如次、

一、德軍亙數日間、停止前進、作後方地區掃蕩戰完了、已確保新前進必要之兵站線、進擊部隊必要之武器彈藥、亦補充完了第二大規模進擊準備、有完了之模樣、

一、蘇聯側爲備此德軍之新攻擊、着着强化防備線、尤於奧斯特婁夫、魯爾克、里比爾、波里蘇夫、鮑普雷斯克等地一帶之中部戰線有集結大軍之模樣、

一、德蘇双方戰果之發表、益虛其數、十一日、德蘇双方若同其步調者、發表迄現在之戰鬥、與敵之損害、各稱百萬矣、

蘇聯發表 空軍戰況

【莫斯科十一日電】蘇聯情報局發表、

一、十日夜於全戰線無特別之變化、

一、蘇聯空軍、於敵部隊及機械化部隊之殲滅爆擊、敵飛行場形成活躍、

一、蘇聯空軍、於十日中擊墜與擊破之敵機數爲五十八架、蘇聯側之損失僅九架耳、

蘇任三司令官

【莫斯科十一日電】德蘇戰爭鑑於現在狀況其主要作戰地域大體亙於西北部、西部、西南部三方面、故蘇聯國防委員會、十一日發表任命對于軍司令部以上三方面軍司令官如左、

西北部方面軍司令官瓦拉西羅夫元帥西部方面軍司令官齊莫塞哥元帥西南部方面軍司令官普準奴伊元帥而以上之司令官既各自担當其作戰基地之指揮云、

赤軍三元帥 均爲革命名將

【莫斯科十一日電】瓦拉西羅夫、齊莫塞哥、布準斯三元帥、三方面軍司令官之任命、於德蘇戰局、有直接重大之轉機、乃受現在蘇聯國民之熱狂歡迎、新方面軍司令官、盡爲革命之英雄、於一九一九及一九二〇年之白軍攻擊戰、三元帥於烏克蘭打破杜莫第尼市、其次布準斯元帥與齊莫塞哥元帥、爲司令官、附以赤軍第一騎兵師團、與史達林及瓦拉西羅夫元帥、共同攻入波蘭、當時赫赫赤軍之勝利、尙深印入於蘇聯國民之腦中、斯等三元帥之英名以抗戰與勝利之象徵、臨滿危機、賜與蘇聯國民以安堵云、

德蘇兩國實行 交還外交人員

【柏林十一日電】德政府當局、十一日對於德蘇外交官人員之交換、曾言明如次、德蘇外交官之交換、以種種之事情、雖頗遲延、然已決定於十三日實行、由蘇聯側列車之德人約一千名、及是由德側列車送至國境之蘇聯人、約二百名左右云、

對德潛艦 發射魚雷

【紐約十一日電】據合衆華盛頓電稱諾克斯海軍長官十一日於上院、証言爲以海軍委員會秘密令、對美國哨艇發數日前於大西洋上之某水域接近德潛水艦之警告、故發射魚雷云、

美蘇間輸送 認可適正運費

【華盛頓十一日電】美海事委員會十一日發表由美國向蘇聯運輸開始時、適正運費認可之意義、此爲美國船舶注意暗示近來漸向烏拉鴆開始貨物輸送而以上聲明最近於美船舶業者間對于烏拉鴆航路開設之可能性關心澎湃、已現於事實、而現在美國船舶於上記航路已就航矣、

建川大使訪 羅卓夫斯基

【莫斯科十一日電】建川大使於十一日午後六時半訪問羅卓夫斯基外務人民委員部次長、有約一小時之要談、

北愛爾蘭美建基地
暫作援英必要時則自用之

【貝爾伐斯特十一日電】十日於西美利加上院達夫特共和黨議員於北愛爾蘭既暴露海軍基地建設中之意義以此之證明內藏於十一日諸爾歐伊克安賽與斯特諾紐之社說亞美利加於北愛爾蘭軍事基地建設計畫於一般預料之意外聲言早日實現云、

阻美哨戒南大西洋

【華盛頓十一日電】孤立派之達夫特議員、十日於上院、作一美國于北愛爾蘭建設海軍航空基地中之暴露的聲明、而羅大總統、十一日會見新聞記者時、述謂美人之技術員于英帝國各地、受英國之報酬、而以美國之資材從事、如非何等非合法的行動、蓋該非爲美國計、建設海軍基地、乃對英國提出技術之資材、已間接與以証明、雖所言明者與達夫特議員之暴露、有多少不同、然美國當必要時、于諒解之下使用之乃人人所知之常識、更羅大總統言明者而推察之、不單限于北愛爾蘭、對于其他英領土內之海軍、空軍基地及其他建設之工事、亦肯以美國之技術員與資材從事、而此等工事之如何程度進展、雖付諸秘密然被要求之增加明言莫大之對英援助資金、已爲事實、至美國之參戰時機爲何時、係另一問題、惟能察知至少得備長期、而於遠大計畫下、進行準備者云、

防衛達格爾港
維西政府編成艦隊

【維西十一日電】據可靠方面消息情報稱、維西政府、擬明年九月、將以哥爾軍攻擊達格爾之際、受損傷之主力艦里修留號（三五、〇〇〇噸）完全修理、而使再就役、同時將繫留於達格爾港之巡洋艦三隻、驅逐艦數隻、編成法蘭西艦隊、以担當達格爾之陸上防衛亦節節擴大强化、又該措置、葡萄牙之亞族列斯島增加守備之事實相吻合故頗值注目云、

意空軍炸海法 石油工場起火

【羅馬十一日電】意大利軍司令部發表、

一、意大利空軍編隊、對基布勞斯島之尼克夏飛行場爆擊、將地上敵機爆碎、

一、其他空軍編隊、對海法（叙利亞）之石油工塲爆擊、起大火災、

一、在北非戰線、德意空軍對特勒爾克英軍事設施爆擊、在蘇爾姆東方地區、對英機甲部隊加機上掃射、

一、在東非戰線、英空軍對康達爾地區襲擊、意戰鬥機、擊墜英機兩架、

一、十日夜、英空軍編隊再襲拿波里、亘三小時投爆彈、被害微少、

空襲雲嶺鎮 敵火藥庫爆發

【〇〇基地十一日電】華中艦隊報道部發表、今坂部隊長引率之海軍江上飛行隊、十一日午前攻擊雲嶺鎮、（安慶東方百公里）投以百擊巨彈、粉碎百四十四師司令部及兵舍、更使其附近之火藥庫、强烈爆發矣、

泰越劃界日側委員
人選已經發表
矢野首席委員担當議長

【東京十二日電日】本政府、基於本月五日告終批准交換已見發效之法泰和平條約之規定、爲以二日附棚成國境確定委員會、已發令任用帝國側委員五名、補助委員五名、規定該委員一行近日赴西貢、亙一年間、與法泰兩國委員、從事於現地國境劃定事業、至於混合員議長、規定由日本首席委員矢野前西班牙公使當之、日本帝國國境劃定委員並補助委員氏名如左、

帝國委員從三位勳一等　矢野眞
外務書記官　井上豪
陸軍大佐　馬奈木敬信
陸軍中佐　岩橋一男
海軍大佐　池田　人

補助委員
領事　高島唯之
陸軍中佐　竹內蕃
陸軍少佐　飯野松一
海軍中佐　佐佐木高信
海軍機關中佐　石田太郎

又情報局囑于安南泰國境確立委員之任命、十二日正午發表如左、

情報局發表

由於我政府之調停、解決安南泰國境紛爭之法泰兩國間和平條約、已於七月五日批准交換完了、今又基於條約之規定、爲於現地確定具體的國境、乃由三國各選出委員五名、補助委員五名、以構成國境確定委員會、故今我政府已任命由外務、陸海軍所銓衡之委員五名、補助委員五名、而該委員一行預定近日帶同隨員赴西貢、而會合法泰兩國委員、樹立事業計畫、而着手現地國境確定事業、係預定一年以內告終、至於混合委員會之議長、規定此條約上日本側首席委員矢野前西班牙公使充當云、

泰越經濟協定 現正進行交涉

【西貢十一日】懸案之泰越間滙兌協定、近將締結、現駐盤谷法領事、於當地與安南當局、曾協商中、茲決於十二日泰側委員財政顧問官以下三名、到抵西貢、與安南側進行交涉云、

日華協力清鄉工作
匪已聞風早遁
近廈建奇功治安鞏若磐石

【上海十一日電】於日軍協力支援下、國民政府以一日爲期實施之清鄉工作開始活動以來亙各般皆收莫大效果、此次清鄉工作之實施區域、爲海南線江南岸、含江蘇省蘇州、常熟、太倉及崑山四縣、在此地區開始新行動之日本諸部隊、與國民政府第一方面軍、第二、第三、第六各師、殘編第十三、第十兩獨立三九兩旅及共同團等和平軍協力、新四軍忠義救國軍、抗日自衛隊其他土匪等以抗日美名攪亂治安之敵性匪團、到處掃滅即確保肅清地區內要衝按原定配置佈陣完了、敵似擺作戰、早已遁走、工作區內已無敵影、工作地區內外之隔絕幕、漸次完成、與軍事行動新進展之同時、宣傳特務建設諸工作亦着着進展云、

實施要綱公佈
日軍交還工塲

【北京十一日電】華北軍於七日之事變紀念日、曾發表軍管理工塲四十之第一次開塲、由正統權利者請求華北軍管理工塲返還提出希望、此種返還手續之規定、已於十日之華北政務委員會常務會議中正式決定、即日公佈、實施要綱大抵如左、

一、於華北地域居住之正統權利者須取向華北政務委員會申請之手續、

一、正統權利者資格

（1）具有個人經營者、

（2）於共同出資工塲出資三分之二以上者、

（3）公司爲法定代表者、

一、手續方法於向担當工塲所在地之公署或特別公署申請同時、提出該文書於華北政務委員會及日本特務機關、

一、期間、由交與日起六月以內（以下略）

駐渝德國使臣 近日撤出赴越

【上海十二日電】據重慶來電稱、在重慶之德大使館員、規定於本月十七日及廿五日、各撤出重慶而移向安南云、

雲南官兵 相繼逃亡

【廣東十一日電】前於五月八日、向在安南日本軍投降之雲南軍屬下大隊長陳伯遠少校、談最近之雲南省狀況、大要如左、

雲南省內、物資之缺乏、實在意想之外、昨年七月以來、停止對上尉以下士兵支餉、下士官以下之逃亡者、陸續有之、於緬甸路線之交通狀態最盛明、經過昆明之汽車、爲隔日三百輛、最近因洪水山崩、橋梁流散、載電車之運航、完全停止、因日本空軍爆擊昆明之損害甚大、昆明市內之中央製鋼所、雲南兵工廠、已不能作業、現在雲南省蔣直系軍第五十二、五十四兩師爲主、配置於廣西省境方面之雲南軍、防備昆明周邊此等軍隊間、大有惡感、何日衝突、正不可知、日本軍進駐安南以來、深恐軍攻行略雲南隊之移動、並將橋梁道路悉破壞矣、

美加國防預算

【華盛頓十一日電】羅斯福大總統十一日與記者團會見時曾發表已提出總額三十三億二千八百萬美金之追加預算要求於議會之意其內容如左、

△海軍費　十六億三千萬美元

△海軍委員會費　十六億九千八百萬美元

關於此種豫算支出法之要請羅大總統曾說明如次爲俾艦船建造計畫及商船建造計畫均進展至豫想以上計乃非支出追加資金不可又海事委員會刻正樹立大總統之船舶建造計畫其大部分係於現存之造船所建造、且須以武器及商船維持修理費爲主船舶概供海軍使用、疑而改造之翌預定以此供防備機雷之用云、

引渡問題解決
德意使臣分赴日滿

德蘇開戰後、立作撤退準備之駐海參崴德總領事究爾本氏以下館員四名、今已與山下中將一同就赴任之途、然以蘇聯官憲之關係、故只得下車、此外尙有駐日意大使館參事官亟諸爾氏並三井招聘之德人技師二名撤退問題雖頻次實行外交交涉、却仍一再延期、及十二日午後六時前者方抵綏芬河、後者則安抵滿洲里、同赴向日滿側機關矣、

日外電限制

【東京十二日電】値此國際政局緊迫之時、除德國外、於交戰各國以防諜檢閱一點、各國均實行電報之限制、對此、日本雖按向來之方式辦理無限外國電報、然以最近情勢之變化、日本將以限制外國電報之辦理爲原則、限于日語、英語、德語等三國語、且須一概署名、如暗號電報、須附以譯文說明、取自十日起開始實施云、

今日二大張

如意膏
撒（サ）可（キ）喜（シ）龍（ロン）

家庭常備
出外必携

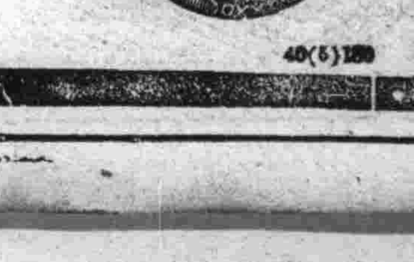

撒可喜龍之主藥、有形成毒皮及新生肉芽之兩大效果、其餘諸種副藥、又有殺菌消毒止痛制痒諸種作用、如此進步製劑與普通樟腦或海碘等舊式單純油膏相較、確是截然兩途。

刀傷　擦破損傷
此時如用撒可喜龍敷在傷口、旣能殺菌消毒、以防化膿、並可鎭止疼痛、新生肉芽爽快痊。

凍傷　皮膚開裂
對於未破之凍傷、如能用撒可喜龍敷抹傷面、有止痛制痒潤膚溫暖之效。又本劑對於手足及顏面皮膚之冬季開裂、頗有治療作用、倘如每於洗滌工作以後、即用本劑塗擦、有豫防開裂之妙。

火燙　藥品腐蝕
此時可先塗撒可喜龍於紗布或綿上、以此貼在火燙或腐蝕部位、即有豫防化膿止痛生皮之效。

此外對毒虫刺螫・皮膚疾患・頭痛頭暈等、亦俱有效。

【發售】小盒　中盒　大盒　德用小盒　德用大盒

各大藥房均有經售

總發行　武田長兵衛商店　日本大阪市東區修道町

滿洲總發行　滿洲武田藥品株式會社　奉天市大和區春日町

40(5)180

英華將訂軍事同盟
英軍參謀長近赴渝議定

【南京十一日電】關於英華軍事同盟、重慶部內有種種異論、鑑於最近之國際情勢、張治中、錢大鈞、賀耀祖等反對派亦同意締結同盟、故有急速實現之勢、稱本月中旬、英遠東軍總參謀長達文將軍、爲關此作最後的約定、而入重慶、確鑿當地確報、六月中旬在新嘉坡、由英國側之鮑巴姆遠東軍總司令官、史密士總督、重慶代表商震、杜明聿等間、作關於懸案中之英華軍事同盟之會議、商震對於該會議之結果、已對蔣介石報告、因之蔣介石於六月十四日、召集王寵惠、錢大鈞、楊杰、吳鐵城、賀耀祖、張治中等、對同盟締結之可否、有所諮問、重慶部內有認爲英華軍事合作將使重慶完全爲英國從屬、違反抗戰建國之國策、且重慶政權在遠東援助英國、結局使重慶對日抗戰力弱體化之反對論、但鑑於最近國際情勢、此等反對論者亦同意締結同盟、英華軍事同盟既得重慶部內之一致支持、蔣介石乃於十五日午後、求英國大使館武官廸民生少將及曾里克巴雷武官來訪懇談、兩者意見一致、俟達文英國遠東軍參謀長本月中旬由新嘉坡飛至重慶、則作關此之最後的約定、右軍事同盟之骨子如左、

一、同盟於日本開始南進之場合發動、

一、重慶以特定部隊進駐緬甸、與澳洲軍同屬英遠東軍總司令官指揮下、

一、重慶應英國之要求、提供勞役、

一、擴張萊修宗軍根據地並於該地設置重慶軍火藥庫、

一、重慶軍進駐緬甸之前、由英國派遣軍事教官、訓練西南地區之重慶軍訓練、

一、英國在新嘉坡、仰光等地、對援蔣物資之運輸全面的支援、

日軍完成作戰目的
自黃崗城撤出
臨行張貼佈告促民衆覺醒

【黃崗十一日電】進攻黃崗城及拓林灣岸一帶、以實行援蔣路遮斷作戰爲目的之日海軍部隊十一日午后八時已開始自該城撤退、并由部隊長發布如左之佈告、使其深悟抗戰之無意義、

佈告、

日本軍對于抗日軍已毅然封鎖其補給路、此次作戰目的已達、當此將撤退之時、特告蔣共治下之民衆、國共兩軍已慘敗、南京政權於國際間已獲得相當之地位、爲民衆者、益宜從速打破無意義抗戰之迷夢、參加協力建設東亞新秩序、倘不醒悟日本軍蓋具有如秋霜烈日淸掃萬物之決心也、

日軍所向無敵
陸海協力奇襲成功

【南京十一日電】中國派遣軍報道部發表七月五日至本日之中國事變戰況之概要如次、

四日未明與海軍協力而於汕頭東方拓林灣登海岸之華南軍一部已深入黃崗城及八日乃占據跨澄海之樟林奪取敵所餘輸送根據地押收多數援蔣物資、且於華中荊門地區日本各部隊均於六日夜出動對最近開始蠢動之敵第三十八第百八十兩師猛攻、七日已於崩土康市及石橋驛附近擊碎、事變四周年記念日於重慶側則視爲抗戰建國日、由蔣介石以下全體出動努力宣傳、但隔靴搔癢依然罔效、至南京國民政府側則以此日爲興亞發足紀念而具有光明之前途實施活潑之啓蒙宣傳等工作、日軍則爲其興味、對象、對於敵第一線除由飛行機撒佈傳單外并施以其他手段、盡情盡理以提重慶側反省、此外尤專心努力於各警備地區內積極討伐及治安各種工作之强化或擴大以俾新政權之構成自力達於徹底以發動將來之强大武力云、

日杭州憲兵隊
破獲謀略團

【杭州電】日本杭州憲兵隊對于前此五日中旬敵浙江省保安處調查重組謀略團侵入杭州市內之情報、刻正進行偵緝間近已判明該謀略團係企圖以毒藥毒殺日軍將兵並日華要人杭州憲兵隊佐至十八日拂曉乃一齊開始搜擧、除逮捕謀略團三十六名外並押收毒藥四包及工作員證明書等重要書類云、

清華大學物品
日決定返還

【又電】事變以來由華北軍管理中之國立淸華大學圖書三十萬冊、生物標本五千點、昆蟲標本三百箱、植物標本二萬點等、整理委員會整理中、定於近日返還華北政務委員會、由國立北京大學移管以日華文化之向上云、

前線表彰忠靈
櫻井氏談事業狀況

【東京十一日電】爲大日本忠靈表彰會創設者爲內地、大陸顯彰運動盡粹之櫻井德太郎大佐、昨年三月由陸大兵學校教官再派遣現地、爲中國派遣軍總司令部附、一年有半、在華中北轉戰、携赫赫武勳、近日歸還、十一日午後三時三十五分抵東京驛而颯爽入京、該大佐談第一線忠靈顯彰事業現況如次

現地之忠靈塔建設事業得現地同胞之熱烈支援、華中北皆着着進捗、華北方面、位置亦決定蒙疆張家口、本年秋可竣工、華中建立於上海資金亦陸續來集、今方着手也、對華北方面進行建設之忠靈塔忠魂碑、現地同胞以赤誠獻金、獻木者漸增、又因淸鄉工作之進步、中國良民亦理解帝國意圖、對爲新中國建設礎石而歿之皇軍將士、深爲感謝、與我同胞、共同從事碑之淸掃事業、誠可喜之親善風景、美國之同胞、亦遙遙越太平洋、贈猶加重樹十二棵、其他海外同胞之獻金等亦激增、余心有强烈感激之感、

美擬於冰洲
設公使館

【華盛頓十日電】據可靠情報、羅斯福大總統目下對議會提案在冰島設置公使館、以樹立美與冰島兩國外交關係爲辭、聞接的求議會贊成云、

美國否認
美德交戰說

【紐約十一日電】十日據可靠之消息云、諾克斯海軍長官及史塔克作戰部長、於十一日之上院海軍委員會秘密會有所證言、約經三小時以上、全然否認美海軍與德艦艇交戰之消息、於此秘密會完畢後、鄂爾修委員長、力避言及證言之內容、僅謂十一日於海軍委員會所聽之內容、在十五日當可發表、於此發表、種種問題、自可鮮明、

東亞新聞記者大會
我代表團過奉
大西團長談述藉此機會
努力華南民衆認識加深

自八月四日之七日間、在廣東集東亞共榮圈內新聞人、開東亞新聞大會、出席此次大會之滿洲國代表大西團長以下一行八名十一日在新京集合乘十二日午前九時半『鳩』號車出發、同日午後一時四十一分經過奉天驛、而赴大連、在奉天驛頭、有本社社員多人歡送、祝大西團長、李雅森副團長等一行旅途平安、未幾萬歲聲中、一行出發赴連矣、一行預定今夜宿於大連、十三日午前九時在國通大連支社集合、作最後的計議後、十四日由大連出發赴上海、大西團長在驛頭談話如左、

廣東以及華南一帶、亘過去百數十年、在於英美勢力下、對於日本、滿洲國事情、皆未熟悉、尤以關於滿洲國之事情、非其無知也、所知者僅英美人謀略下反滿抗日的惡宣傳之知識而已、我等願假此機會、努力使華南人、對滿洲國實情加深認識、又該地文化的進步、不無我滿洲應效之點、願携之而歸、出發之際、受武藤弘報處長及各新聞、通信社各位懇篤之激勵惟願始終不辱滿洲國代表之態度與行動、

（上圖中央右側立者爲大北新聞郭編輯局長與對立者（左）本報酒家編輯局長致辭中央爲本報編輯局次長李雅森）

美沒收意船

【華盛頓十一日電】墨甘索財務長官十一日對于刻正于美國港灣扣留中之意國船十七隻、及德國船一隻、已以於美國港灣內怠業之口實而飭令沒收云、

聖戰四年（十二）
陸軍省報道部
事變眞義乃在使中國再建
善隣友好爲日本根本方針

吾人誓必擊破此種狀態、否則難以達成吾所祈求之調和世界之新秩序、因此日本於昭和八年斥退列强之反對、當時遂毅然脫退尙擁有力機關之國際聯盟、向中外闡明我們强固之決意、以助長滿洲國之成立、而率先承認之當時之國際聯盟不外爲領有巨大之植民地以維持現狀爲最有利之英法等國支配世界之代行機關、因此如擬肅正世界秩序使之代爲眞正公平調和者須首先完全改革聯盟之機構即除變更英吉利法蘭西之世界政策以外別無他途、如義者我國之承認滿洲國、脫退聯盟、正是打倒英吉利法蘭西的世界政策、要求改變世界舊秩序之先聲於世界史上、實有重大意義即中國事變、亦不外乎此精神也寧可視此次事變爲繼承滿洲事變者、

由此思之、日本國須爲今次世界新秩序建設運動之先驅、事實隨意志與意大利之從事新秩序建設運動者爲着手於滿洲事變以後者隨意志一擲凡爾賽條約宣言再軍備其表明新秩序建設之意志爲昭和十年其意志實現之第一步、當爲葉茵地方進軍之昭和十一年、合併奧大利繼而更進駐波蘭、次第駛入新秩序建設之正軌者爲昭和十三年、他方由意大利方面觀之開始阿比西尼亞戰爭擬打破地中海之英吉利勢力者爲昭和十一年、其脫退國際聯盟者爲翌年之十二年

日本人對於事物之考核向以歐羅巴爲中心、已成習慣因此恒忽視有世界新秩序建設先驅之光榮之傾向誠屬遺憾

縱有此種事實、日本國今爲建設世界新秩序亦決繼續的奮鬥事實吾人爲自己爲東亞人全體而勇敢的從事東亞之解放戰爭、新秩序建設戰爭

本事變之根本的解決、如前述非單以武力壓伏重慶政權而得作到者乃爲使重慶政權下之人民欣然就和平運動、更以彼等爲日本新秩序建設之協同者而得到的

對事變之此見解爲日本國自事變勃發以來所堅持之信念、決非始於今日者乃一貫不動之日本國之方針

於昭和十三年十一月三日所發表之帝國政府之聲明對此精神已有明確之申述、日本所希望者非中國之滅亡乃中國之興隆也

本政府於昭和十五年三月、還都南京正式成立新中國中央政府、國民政府於其成立之同時、發表十大政綱、『基於善隣友好之方針、以和平外交、求中國主權行政之完整、分担東亞永遠和平及新秩序建設之責任』並謂『尊重友邦各國之正當權益、並調整其關係、以增進友誼』此乃則於我國事變調整之精神者、今使無贅述之必要、因之我國於昭和十五年十一月正式承認之、爾後關於事變處理、與新政府積極的協力於我國之創造、實有世界史的意義、原以樹論勝利如何處理都可然居此位置

基於東亞解放之大精神、求與中國完全和衷協力、『日本欲與有東亞人的自覺醒悟之中國國民相携、築成眞安定之東亞天地並認識中國民族的勢必要中國完成獨立國家者、無切實過於日本者、同在東亞爲國之日本與滿洲與中國三大國、各自發揮其個性、於東亞保全之共同使命下有堅固結合之關係、正擬更上之必然』以此可充分明瞭、我國今日企圖者乃自以東亞帝國主義的支配解放人之手、將我東亞由歐美帝國主義解放也、且此非僅口號、觀建國以來僅十年之滿洲國政治經濟文化各方面隆盛之發展事實、可無疑矣應我國此崇高理想者、以汪依『非征服中國乃與中國協力』之目標明示『帝國之冀求、爲建設確保東亞永遠和平之新秩序、此次征戰之目的、亦在於此』更進而曰、『此新秩序之建設、以日滿華三國相携、互政治、經濟、文化等各般樹立互助連環之關係爲根幹、明確立東亞之國際正義、達成共同防衛、創造新文化、實現經濟結合、如是始能安定東亞、對世界進展有寄與、帝國之望於中國者、在分擔此東亞新秩序建設之任務、帝國期待中國國民理解我之眞意、以應帝國之協力、果國民政府一擲從來之指導政策改善人的構成、是更生之實、而參加新秩序之建設亦絕不拒之』而將我國意之所在向中外闡明矣、所謂互助連環、任務之分擔、於同日之近衞首相放送中、亦曾敷衍之共申稱然於此當注意者、我國之此東亞新秩序建設、非僅以日華或日滿華互助連環体制確立者、無論如何、東亞新秩序必須爲日滿華由歐美帝國主義的支配解放之体制、然解放之体制、不能即成爲東亞新秩序、對此新秩序不利之歐美帝國主義國攻勢更須反擊、以期其安固、故共先首須形成東亞全体之經濟圈、以確保物資生產之自給自足、鞏固其物質的地盤、爲此不僅日滿華三國、東亞諸民族皆須一体、獲得足養自已生命之地盤、此非使東亞諸民族僅對我等日滿華三國協力、進而使諸民族各得其所、此唯一之道也、從來東亞資源、遠出歐美、未曾少爲東亞活用

至急募集滿人女工手

一、年齡　自十六歲至二十歲
一、資格　身体健康素無疾病者
一、員數　多數募集
一、待遇　優厚本人來談時當面決定之

希望者請速來左記地址接洽可也

奉天市大和區春日町十三號
滿洲武田藥品株式會社

接兌緊要聲明

寧陽區大南街二段九十號寶成興經理刁斌閣股東李文波李光遠高奎變因有他圖於康德八年六月二十日將寶成興舖熟機器用具讓渡與王立亭劉祥麟等名下經營所有一切手續雙方辦理淸楚至於前寶成興在未讓渡以前一切事務及銀錢交往作保等情事仍歸李光遠等負責與讓受人劉祥麟等無涉嗣後寶成興合記生意盈虧與讓渡人李光遠等無干除寶成興合記照常營業外理合登報聲明

讓渡人　李文波　李光遠　高奎變　等
讓受人　王立亭　劉祥麟

大照聲明

盧池和領名大照一張碼號不詳坐落臨江縣三岔村盧家堡子中則地十二畝東至半來鳳西至陸振勳南至道北至坎於民國十二年匪亂遺失除請縣補發新照外登報聲明

繼承人　盧德潤啓

優良石灰石礦廉價出讓

今有石質優良產量豐富石灰石礦共計兩個單位區域坐落撫順縣第二區關山村旺滿距離奉吉線鐵路章黨驛不過十數啓羅茲因經營者以事他往無暇兼顧情願將礦業權連同新式漏窰一座一併減價出讓康德八年度應納礦業稅已繳納完畢、有意經營者請逕函奉天市大和區協和街三段十七號、合名會社丁亥商會商洽電話二、三五二二

名章遺失聲明

敝號於七月七日午後三時柜夥持經理化學實方形鐵文曰王永良印至龍泉區辦事不愼丢失無論落於何人之手概作無効特此聲明

通化　永良木舖啓

出賣果園

啓者本園坐落在熊岳城正白旗距車站三滿里面積約貳萬方米果樹拾八年生現時果實已結很大本園情願西截割賣如有買者即請來園參觀面議或至熊岳站文華棧接洽爲荷

甲子果園啓

奉天 東亞商業學院

康德八年後學期（挿班生各學年招若干名）◎八月二日開學

校址　奉天市瀋海區靜安街一段　電話（四）二六二八

薑黃大黃批發

香料　藥料　貨高價廉

滿洲國華北各地負責運轉

大連市平和街一五番地　大連電話三一三六五一番

臺灣物產商行　經理人黃樣　趙普惠

感謝戒煙良速

敬啓者敝人前因精神衰弱又兼吐血重症初吸鴉片少許以解燃眉之急日久病愈而癮已成屢次戒除終未去根幸友人楊君介紹於奉天市大西城門外振華醫院唐院長對於戒煙素有研究敝乃入院忌煙治病經唐院長診治於二旬間癮病齊愈未受痛苦敝有生之年皆唐院長之所示敝實無以爲報特登報端略表謝忱

感謝人　吉林省盤石縣　盧棟良謹啓

奉天崇文學院 招生廣告

宗旨　本學院以培養商業學識及簿記技能而爲社會服務謀生之基礎爲目的

科別　一初等科二商業科三簿記速成科

資格　優級卒業或有同等學力者男女兼收分組教授

報名　七月五日開始報名八月五日入學臨到臨收額滿爲止

入學

校址　奉天市瀋陽區大南街一段二六一番

各科均備有詳章來函附郵票二分即寄

大連志澄無線電收音機講習所第二期招生

本所爲養成一般人之無線電收音機修理製作等知識特設晝夜兩班報名自即日起至八月五日止宿膳由本所備辦詳細簡章要郵票四分『報名處大連不老街一百十番地』

電光社

請患婦女病者注意

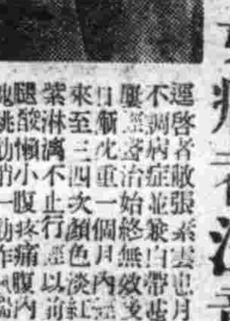

逕啓者敝人張素雲患月經不調病症並兼白帶過多屢經醫治始終無效每月來一個月內來至三四次顏色淡紅紫淋漓不止行經以前腰腿酸懶小腹疼痛腹內有塊跳動稍一勤作心驚跳、飲食無味以致面色蒼黃頭迷眼黑夜不安眠夢多顚倒、敝患此症亘十餘年百藥千方耗款無數毫無效果嗣見報章得悉鶴春藥店製售一種安坤丸專治婦女經血病初期之後存一種試服觀念第一次只買一盒無意中服用之後那想大見奇效又繼續購服未及半月就將十餘年之沉痾霍然若失竟出意料之外這眞是出苦海而登袵席也因有以上親試的經過遂介紹同病相憐的趙太太她係經期不準赶前錯後黃白帶下腿氣太虛每到行經之前腹內劇痛既見經血疼痛加重四肢麻木血色不正腰腿酸疼腹內血積成塊偶遇氣火交攻或逢飲食生冷疼的更是難忍夜眠多夢尤好睡醒來只覺渾身發燒口乾舌燥時常蒼神恍惚敝因指令服安坤丸數盒亦將所有病症完全治好強格立時强健敝更信安坤丸對婦人病奏効之速費錢不多其藥到病除功能卓著眞令人感佩也敝認爲這是一件最要緊的事件因爲從前就未過着這種神効的藥茲將惹病原由及好病情形兩病愈後像片一幅刊載報章一則對藥店主人略誌謝忱再則敬告世界同胞如患以上病象速服安坤丸眞有不可思議之効驗幸勿自失良機自悞生命也鶴春藥店設奉天大西城門外電車道路西樓房便是外埠購藥寄信該店如數郵寄不悞安坤丸小盒二十付四圓大盒四付六圓五角函購另加郵費貳角

鳴謝人　遼陽城北沈旦堡張宅三七號　張素雲啓

民生部認可 奉天實踐簿記學院招生

頃接各地官廳會社來示擬大量採用本學院畢業生優良者充任會計員等畢業生不足採用故爲養成此等職員起見特此登報招考新生

開學日期　七月十六日

招收額數　速成科六〇名

修業科目　簿記（商業、會社、銀行、）會計學、商事要項、法制經濟、商業算術、珠算日語

遠道學生設有宿舍、備有簡章函索附郵票二分即寄

男女兼收（但無女生宿舍）

奉天市瀋陽區小南街四段一〇四號　電話四三四五〇番

急募

一、新聞輪轉印刷工　若干名

希望者持自筆履歷書本人來社接洽可也

奉天市大和區隅田町九　盛京時報社　工務部

聘請教師

土木科　一名　理科一名

資格　專門大學畢業

待遇　月薪七十八元起

奉天維城國民高等學校長　宗室慶厚謹啓

催眠術 △△通信教授 保証成功▽▽

學習催眠術有修養身心健補体魄抑除病癖及解決宇宙一切奇妙現象之功能知過去情形預卜未來吉兇及種種奇妙不可思議之實驗又能治一切奇難病疾藥石不能治及屢醫不愈者皆收奇效學習最易不論男女老少凡能看普通報紙者皆能通信教授照法修習早日成功芳洲精神學研究所所長曲芳洲博士主任徐銘專家名馳天下口碑載道允各埠學者來函請求優待各界大寨學員（通信教授學費祇收拾貳圓正講義及郵費在內）希望者切勿錯過良機備有報名單函索即寄◇接洽納費

通信處大連市西崗街一九六番地

總芳洲精神學研究所大連代理員　德和大葯行內　于升庭啓　電話三、一三七九

鳴謝 眼疾治愈介紹良藥

逕啓者敝人久患眼疾時過二時從雲翳朦目視物不淸每逢心事頭火上昇該疾尤甚雖經各地名醫調治仍未見痊今由友人介紹德家葯店祖傳秘製專治眼疾散乃親赴購買兩盒服用藥水一瓶服用後果見奇效後以函購三盒用後目疾果然全愈該藥之功效殊非虛傳特此聲明患眼疾者購買服用早愈天堂是爲所盼總代售處奉天市小北城門外白塔寺東德家葯店

藥品價額　保目全腈丸每盒六圓　透明腈藥水每瓶一元五角　外埠函購亦可

鳴謝人哈爾濱道外　金發祥

表飛鳴（ビオフェルミン）

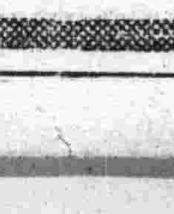

腸炎　腸內異常醱酵　常習便秘　積食鼓脹

瀉痢　醱酵性瀉痢　小兒瀉痢

消化不良　營養障碍　乳兒綠便

表飛鳴中含有乳酸菌及糖化菌、乳酸菌在腸內能產生乳酸、以抑止有害之腸內食物腐敗及異常醱酵、而調理腸之機能、故於腸炎及醱酵性瀉痢等腸疾患、有根本治療之功。糖化菌在腸內能消化澱粉與蛋白質、以增進營養故於消化不良及營養失調之人、亦甚適宜。

表飛鳴因有前記理腸及消化兩大作用、在常人服之、亦殊有保健之效。

【包裝】粉劑　五〇瓦　一〇〇瓦　五〇〇瓦　片劑　五〇片　一〇〇片　五〇〇片

總發行　武田長兵衛商店　日本大阪市道修町

滿洲總發行　滿洲武田藥品株式會社　奉天市大和區春日町

41(5)75

經濟與產業

全省經濟科長會議 定十八九兩日舉行

奉天省實業廳商工當局、為謀省下各種物資統制之圓滑無憾計、特預定於月之十八、九兩日、假興亞會館、舉行省下市縣第二次經濟科長會議、屆時經濟部工務司姚纖維科長亦來奉與議、至省方之出席者、則為實業廳長、興農廳商工科長等關係官、市縣之出席者、有各經濟科長等廿一名、至議事之概要、略述如下、

一、纖維及纖維製品統制事項、
二、窯工業組合事項、
三、木材配給事項、
四、木炭統制事項、
五、生活必需品配給事項、
六、農產物配給事項、

興銀五月末貸付內容 以鑛工部門為最多

滿洲興銀之五月末貸付資金、其使途別之詳細情形、為總貸付額十四億四十七萬圓、其中工業資金七億四千百萬圓、比前月比增一千六百萬圓、比前年同月增三億二千三百萬圓、鑛業資金為一億八十萬圓、比前月增二百五十萬圓、比前年同月增二千百五十萬圓、鑛工業資金合計為八億五千二百萬圓、佔總貸付額之六〇一、農業資金為一千百萬圓、比前月增八十七萬圓、特產資金為七百五十萬圓、比前月減二百五十萬圓、建築資金為一億九千六百萬圓、比前月增一千二百萬圓、商業資金為一億六千萬八百圓、比前月增一千七百萬圓、詳細如左、（單位千圓、△印減）

	五月末	前月對比
工業資金	七四一、三三一	一六、三二四
鑛業資金	一〇〇、八一九	二、五八八
農業資金	一一、一二二	八七五
特產資金	七、五七八△	二、五四六
建築資金	一九六、四七九	一一、九九五
商業資金	一六八、一四九	△一七、七二四
其他	一七四、九九二	△二二、四五二
總計	一、四〇〇、四七〇	△一〇、九三七

全滿肥料分配會議 昨在興農部舉開

興農部根據前者在東京所舉開之日本內外地肥料分配會議之結果、對八年度全滿作物別分配正在審定中、近日為即應增產計畫之分配已經告終、故於十一日午前九時起、在興農部會議室、開全滿肥料分配會議、由津田農事科長、大塚、金澤兩技佐、並關係各省主任官及其他合作社、滿拓、滿鐵試驗場、日滿商事等關係機關出席、首由興農部說明分配方針後、即對肥料之收明年度肥料配給以作物別附並運搬等事、加以協商視之、硫安、水稻約為五十萬包、淨麻、甜菜各約十三萬包、棉花約七萬包煙草、蔬菜約五萬包、小麥約一萬包、除硫安之外左、

各行分配過、磷酸石灰、又配給分為三月、四月、六月等三回、約百分之七十程度、預定於三月中配給終了、由省別視之、依奉天、吉林、錦州等水稻特用作物之順序、特別鑑於本年度歉收之結果、對於小麥、決積極的使用肥料、實可注目也、

五月末各主要都市 資金移動概況

觀（中銀調查）五月末全滿主要十三都市銀行存款貸款狀況、貸款部分、糧穀合社之回收頗示進展、但農耕資金、土建資金及其他諸事業資金之需要亦強、故國內資金之移動、概呈活況、對外資金之移動、大半閑散、貸款可抵過前月分比再前月之減少增加、只存款比前月分之增加、稍呈鈍化、

貸款＝貸出殘額廿六億八千萬圓、比前月末增加三千百萬圓（增加率一、二%）、比前年同月增加三億二千九百萬圓（增加率一四、〇%）若控除大連分、則為廿二億五千六百萬圓、而比前月增加四千八百萬圓、（增加率二、二%）、比前年同月增加三億九千六百萬圓、（增加率二一、三%）、

而此前月增加最多者、為新京之四千八百五十萬圓、此乃興銀、日本側銀行等之貸款回收、被中銀及普通銀行之貸款增加所打消、其次為鞍山之五百廿萬圓、奉天之三百八十萬圓、牡丹江之百六十萬圓、又比前月貸款減少最多者、為大連之一千六百萬圓、此乃因日本側銀行之一千萬圓減少以及各銀行之均皆減少、其次為哈爾濱、除興銀徵增外、皆呈減少、故比前月減九百六十萬圓、又吉林減百廿萬圓、

△存款＝存款殘額為十五億四千萬圓比前月增加三百萬圓（增加率〇、二%）比前年同月增加二億八千二百萬圓（增加率二二、四%）、若控除大連分、則為十一億七千二百萬圓、比前月減少一千三百萬圓、（減少率一、一%）、與前年同月比增加一億九千七百萬圓、（增加率二〇、一%）、而與前月比增加最多者、為大連之一千六百萬圓、而中銀、興銀及其他之減少、得以日本側銀行之一千七百萬圓增加修正、其次為哈爾濱之三百六十萬圓之增加、此乃因除歐美系銀行外除他銀行皆增加、牡丹江增二百廿萬圓、錦州增百七十萬圓、一方比前月減少者、為鞍山之減七百九十萬圓、吉林之減七百四十萬圓新京減三百卅萬圓、

南滿地力更生指導部落 成績良好極堪期待

興農部為改除滿洲舊式農法、而行地力更生普及方策、本年以南滿地方減退地域為中心、曾設置地力更生指導部落、以圖施肥改善、得到增產、四月起約兩個月間、以公主嶺農事試驗場為中心、編成八班、赴指導部落視察指導狀況、近已歸來、十日午後一時於興農部舉開報告會、由津田農事科長、大塚技佐、小原技正、大村、荒川技佐等十餘名出席、懇談部落設置狀況、如指導之實態等、結果成績非常良好、故其來年成績、更堪期待、此外興農部更本該報告結果、奠加以慎重之檢討、以期達成地力更生之完璧云、

蒙華經濟會議 本月在北京舉行

【張家口電】蒙古政府為謀蒙疆與華北間之經濟關係從愈緊密化、並經濟的發展起見、遂定於本月下旬、於北京舉開蒙疆華北經濟協定會議、政府經濟部與興亞院連絡部連累一起、組織各分科會、目下正進行蒙疆側提案事項之審議中云、

勞働者生計調查規則 將以部令公佈施行

民生部當局、鑑於目下我國一切產業開發之進展與戰時下諸般物價之漸騰、為謀國內鑛山、炭礦工場等勞働者之生活安定究明勞働者階級之生活狀態、與其物資消費生活之首相、以制定勞働者階級生活費之標準額、而為國內勞働者生計費調查之基準、及勞働諸對策樹立之科學的基礎資料、並為整備勞働者生計之統計起見、乃依勞炭統制法第二十條之規定、制定勞働者生計調查規則、近將以民生部令即行公佈施行云、

滿洲工業會 舉開役員會

滿洲工業會、定於本月十八日午後二時半、在同會議室、舉開第九十七回役員會、報告附議議案如左、

△報告事項、
一、特務機關長中心之會見懇談會經過報告之件、
二、正副部長會議之經過報告之件、
三、奉天支部委員會之經過報告之件、

△附議事項、
一、關於貨車卸貨時間短縮之件、
二、工場之城內社宅採煖用煤配給之件、
三、關於推薦顧問之件、
四、關於推薦特別議員之件、其他一件、

東寧義勇奉公隊結成式

【東寧】協和義勇奉公隊東寧隊之結成式、五日午前八時在東寧神社舉行式終行閱兵分列七百名隊員着颯爽之奉公隊制服、在市中遊行、意氣軒昂、

行市 （七月十二日）

金銀

△銀塊 倫敦 遠卯 紐約 紐資 孟買 孟特里爾 十一月
六三留比十分之一 六三留比十分之八

△金塊 倫敦 紐約
八鎊八先令八分之一 三五弗

滙兌

美日 二三仏四七
美華 五弗四八
英日 一志二片三分之二
英華 三仙六分之二
英美 四弗二仙五〇
英美 三片十三分之七

股票

△棉花 大阪（前場第一節）
六月 ——— 九月 ———
七月 七〇〇〇 十月 ———
八月 ——— 十一月 ———

紐約 現行 五月 一一仙一八
七月 十月 一一仙一四

孟買 卜羅吉 一三〇留比
沃課拉 一五〇留比
高拉 一八六留比四分之二

△棉布 大阪（前場第一節）
六月 ——— 九月 [illegible]
七月 [illegible] 十月 [illegible]

商品

△生絲 橫濱（前場第一節）
現行 一三六六 八月 [illegible]
六月 一三六九 九月 [illegible]
七月 十月 [illegible]

△小麥 芝加哥
七月 九一仙 〇分
九月 九〇仙 八分之一
十月 九〇仙 四分之三

芝加哥
七月 九一仙 〇分
九月 九〇仙 八分之一
十月 九〇仙 四分之三

（單位拾錢）

東新	[illegible]	[illegible]	[illegible]	[illegible]
大新	[illegible]	[illegible]	[illegible]	[illegible]
鐘紡	[illegible]	[illegible]	[illegible]	[illegible]
同新	[illegible]	[illegible]	[illegible]	[illegible]
滿取	[illegible]	[illegible]	[illegible]	[illegible]
新東	[illegible]	[illegible]	[illegible]	[illegible]
鐘紡新	[illegible]	[illegible]	[illegible]	[illegible]
滿業	[illegible]	[illegible]	[illegible]	[illegible]
滿鐵	[illegible]	[illegible]	[illegible]	[illegible]
同新	[illegible]	[illegible]	[illegible]	[illegible]
倉紡	[illegible]	[illegible]	[illegible]	[illegible]
東亞煙	[illegible]	[illegible]	[illegible]	[illegible]
滿東亞	[illegible]	[illegible]	[illegible]	[illegible]
滿洲煙	[illegible]	[illegible]	[illegible]	[illegible]
電業	[illegible]	[illegible]	[illegible]	[illegible]
同新	[illegible]	[illegible]	[illegible]	[illegible]
商工新	[illegible]	[illegible]	[illegible]	[illegible]
新船	[illegible]	[illegible]	[illegible]	[illegible]
電電	[illegible]	[illegible]	[illegible]	[illegible]
同乙	[illegible]	[illegible]	[illegible]	[illegible]
同新	[illegible]	[illegible]	[illegible]	[illegible]
朝取	[illegible]	[illegible]	[illegible]	[illegible]
特產工	[illegible]	[illegible]	[illegible]	[illegible]
滿土東	[illegible]	[illegible]	[illegible]	[illegible]
窯業	[illegible]	[illegible]	[illegible]	[illegible]
滿毛	[illegible]	[illegible]	[illegible]	[illegible]
同新	[illegible]	[illegible]	[illegible]	[illegible]
大機	[illegible]	[illegible]	[illegible]	[illegible]
同新	[illegible]	[illegible]	[illegible]	[illegible]
滿工廠	[illegible]	[illegible]	[illegible]	[illegible]
滿化	[illegible]	[illegible]	[illegible]	[illegible]
土木	[illegible]	[illegible]	[illegible]	[illegible]
東拓	[illegible]	[illegible]	[illegible]	[illegible]
瓦斯	[illegible]	[illegible]	[illegible]	[illegible]
日魯	[illegible]	[illegible]	[illegible]	[illegible]
日大新	[illegible]	[illegible]	[illegible]	[illegible]
日鐵	[illegible]	[illegible]	[illegible]	[illegible]
日石	[illegible]	[illegible]	[illegible]	[illegible]
新曹	[illegible]	[illegible]	[illegible]	[illegible]

冰菓著 衛生著 化粧盒 飯盒 牙籤 刨花
森林製作所
工場部—奉天市大西區永安街一一九
營業部—奉天市小東街電車路東
零售批發 外埠函購 價格低廉 急配不誤
電話 四—三四七七番

一百萬 服用後之效果為證 宣傳中
淋病與赤白帶 特效 藥京城「保嬰素淋藥」
百發百中 藥價 試用二圓 一劑四圓 一劑八圓 一人服用一劑定能全癒
專賣所 奉天江ノ島町八 マムシ蝮藥房

歡迎主顧 大連 中央旅館 優待團体
大連駅西鄰・電話三二八九九

全滿歷史最古之專門店
新式帽章 制服鈕扣 優勝旗幟 優勝贈盃 七宝記章 精巧花瓶 商標牌匾 各色徽章
金華號
大連市山縣通
電話(2)六〇九〇・大連替一五九八

漢醫試驗者必看 福音
中國國醫函授學院 直實 續招各級學員免費
本院十大學科國醫講義顧本、數千類別、無萬餘言、自設印刷鉛印精裝、裝訂整齊、編纂者皆海內知名醫師、時間經濟之損失、已不可勝計！▲函索詳章附郵票五分、▲院長審官兼天津市府正取天字第十二號執照醫師馬樂三大夫▲本院為滿洲醫員入學起見、特在營口市專設辦事處▼
院址：天津英租界廣東路福安里二十號大樓

肺病有了可靠治法
肺活
此藥專治男女各種肺病 咳嗽吐痰 咳吐白沫 氣短心跳 吐血咳血 發燒肉瘦 四肢疲弱 食少無味 兩肋疼 胸疼 大便燥 溺黃紅 一經服用 便知效驗

宣已姍來上新
傳久姍遲海片
天樂 有声大戲院
城內灰市
公演日期 "七月" 八日 九日 十日 十一日 十二日 十三日 十四日
蝶變花
是一部舞女的羅曼斯！
是一部舞場的現形錄！
有血有淚！緊張刺激！
熱烈浪漫！情節深奧！
光華影業公司有聲對白大悲劇！
滿映 時報 一三〇報
顧蘭君 主演
下期預告 海棠紅

宣已姍來上新
傳久姍遲海片
國際 GEKITO
電話二一六二一
南市場
公演日期 "七月" 八日 九日 十日 十一日 十二日 十三日 十四日
蝶變花
是一部舞女的羅曼斯！
是一部舞場的現形錄！
有血有淚！緊映刺激！
熱烈浪漫！情節深奧！
光華影業公司有聲對白大悲劇！
滿映 時報 一三〇報
顧蘭君 主演
下期預告 美國有聲科學影片權威作品 大洋的秘密 又 地球下的怪國

研究文學的好消息！
廣註語譯 古文觀止 初版預約
附有語体文譯為指掌可免去囫圇吞棗之弊 零白印刷紙精製一厚冊 書三百餘頁特別美麗
定價國幣三元五角 預約期間減收兩元四角五分 預約請先付款定單當即寄奉
寄費兩角 八月一日准出書 預約同時截止
奉天廣藝書局 小北門裡倉子胡同一〇八號 全滿各大書局均有代定

共益舞台
星期日兩場出演
趙嘯瀾 管紹華
計硯芬 尚富霞 蕭盛萱 宋遇春
賈少才 周益瑞 范寶亭 徐霖圃
早演 晚演
全本 拾玉鐲 法門寺 雷峰塔 黃金台 盤關 代
對號入座 風雨無阻 勿先期預訂座 過時恕不 諸君原諒
當日十時售票
今日晚場全體演員八十餘名一齊登台表演

雲閣電影院
十二日 十三日 十四日 十五日
票價六角
天涯歌女
周璇 白雲 主演
十九日換 雪艷娘
下期 碧雲宮

武田
頭痛頭暈良藥
家庭常備如意膏
撒可喜龍
Saxylon サキシロン

光明電影院
七月十三日 十四日 十五日
華新公司有聲超特出品
下集 雙珠鳳
下集比上集更精彩入神 若看上集不能不看下集 連日滿員 請獨早臨
袁美雲 梅熹 童月娟 韓蘭根 殷秀岑 諸大明星 精心合演
西洋有聲片 空中劇場

光陸 CAPITOL THEATRE
演期 十一日 十二日 十三日
國華公司艷情巨片
蘇三艷史
周璇 舒適 主演
加演 啓民映畫
請注意 十七日上映 上海新片 白雪公主 陳娟娟主演

電影院
十一日 十二日 十三日 演
富華公司出品
黃天霸
顧蘭君 李英 主演
下期 啼笑姻緣

天光電影院
十二日 十三日 十四日 十五日 公演
特別貢獻 偉大精滿巨片
袁美雲 梅熹 王獻齋 王元龍 李紅 數大明星主演
西施
加演 滿映 時報一三〇
耗資數萬！費時壹載！演員數千！偉大豪作！
暑期大優待！如此好片 票價不加 照常國幣五角

鄭板橋的二十八方圖章

清代名人鄭板橋。所用書畫圖章。不下百餘方共中二十八方。爲沈凡民鳳(凡)高鳳翰(西園)等諸人所刻。古雅卓絕。尤爲鄭所珍愛輕易不肯加蓋。如「板橋道人」。「十年縣令」。「雪浪齋」。「鄭大」。「爽鳩氏之官」。「所南翁後」。「心血爲鑪。鎔鑄古今」。「燕家閣」。「所好在六經」。「畏人嫌我真,恨不得填滿了普天饑債」。「直心道場」。「思貽父母令名」。「乾隆東封書畫史」。「濰夷長」。「鷓鴣無數青山拜草廬」。「私心有所不盡鄙陋」。「揚州興化人」。「變又何力之有焉」。「樗散」。「以天得古」。「老畫師」。「敢徵蘭乎」。「七品官耳」。等共二十五方。或切其籍貫在所。或切其所經事蹟。均有深意存焉。又有「康熙秀才」。「雍正舉人」。「乾隆進士」等三章。爲別開生面者。更不肯等閒用之。且非其親近良友。衷心悅服之人。不得萬目展視。其對圖章之考究珍貴。有如此者。淸季吳太史倣板橋意思。倩名手。刻一圖章云。陸試第一鄉試第二殿試第三。則不特牽强湊合且饒饒…惟以科名爲榮。益覺俗不可耐。較之板橋之瀟灑。直不可以道里計矣(潔忱)

神皋雜俎

瘍科秘錄

本間和卿先生原著 40 ·客亭譯·

須知外表乾燥。非即毒盡之謂。必待瘡痕恢復平生之肉色而微帶凹形。始得視爲毒盡之候。於是可以止劑。止劑而后。可專心致志解其粉毒。先與草兵丸。(黑色之大便快利五六次爲度若不下者則增加分量)後與涼膈散加石膏。以含漱劑漱口一日七次。又以井華水和金鎖匙。以筆點口中。一日七次。口中瘡爛愈後。則與四物湯。約二十日許而止。凡所謂治黴瘡之神丹者。水銀也。輕粉生生乳。荷蘭之「ソッヒルマート」「トロシス」「甘汞」等。亦皆用水銀製煉。實爲二而一者也。惟法與配合所用之藥品有小異而已。「トロシス」「甘汞」二者。至爲和緩而無瞑眩。雖似奇品。然其效薄。此則屢經煅煉故也。

快樂是怎樣得來的

『快樂』是一種副產品。直接去追求她時。他會避開你。專神工作。致心力於一項事業。廢寢忘食的把你一已看得淡薄。那時候再回過頭來望望。你就覺得你已是快樂的主人翁了。(零零)

清涼話

(一)憂慮。急燥無補於實事。應盡量免除。(二)在可能範圍內。呼吸永遠盡力使其正常。不可長吸短嘆。無故呻吟。(三)每日有固定的時間。做有益的體操。(四)遊山玩水。春秋旅行。擊友歡聚。暢談無忌。爲延壽健身之快樂。燈紅酒綠之所。非不得已之交。少去爲妙。(五)飲食不可過多。吃飯必須適宜飽和。過度之飯量。不僅無益身體。反而有害。尤以晚飯爲甚。嗜好更宜力絕。(六)工作不可過度。休息尤爲延壽之要素。四十五歲以上的人。事務過繁。費神過度。影響生命。(七)生活要有紀律。尤須早起。不分晝夜。最易生病。(八)淸心寡慾。安分守己。知足爲樂。要知財多越求。官高越謀。人心不足。何日够休。(九)每日勵行十分

·秦檜的故里·

秦檜故里。在江蘇江寧之北。距城六十里。名湯山莊。其子孫以檜不爲世人所齒故均恥言其先人。村中有檜祠三間。內置石刻謂檜爲東秦之子孫。今之姓秦者。皆西秦子孫。非檜嫡支。祠門兩扇。均係南宋時物。被人竊去一扇。現僅存一扇爲原物。以小磚石於門上擦熱。即能吸而不墜。傳爲異事焉。(錄)

新刊介紹

—七月革新號— 新滿洲 —業已出版—

該誌與前月已行增大篇幅。有七月短篇創作六題。及畢羽之小說長篇連載「傳家寶」等。以外目錄翻新資料豐富。定價五角。各書局均有代售。

後東渡詩·

(匡昨非)

▲次少虬車中憶淵受韻 初上瀛受。梨來傲骨怯嶙峋。日日看山兒痒人。何必相知定相識。論詩久欽到黃棗。

滿洲的薩滿教 (上)

滿洲的薩瑪教。一作薩滿教。相傳至今。但不知其所自始。據亞古德人云。薩瑪教以前無宗教。惟起自何地何時。即彼亦不得而知。西伯利亞及滿洲蒙古的土人。多信奉之。或云。嘗研究其教旨。與佛氏的默宗相似。所謂薩者。係特沙門的轉音。北盟錄云。金人稱女巫爲薩滿。或稱珊蠻足見金源時代。已有此教不過薩滿的術師。不如佛教的禪師。天主教的神父。爲一般的人所崇敬。徒以巫。醫。卜以及他項術法。欲取財物。其言天神云。天有七層。共主神即上帝。又立三界之說。並以魔鬼嚇人。凡百疾病。皆託之於魔鬼。彼之宣傳。亦僅能驅逐魔鬼而已。

社會小說 如夢令 (7) (儒丐)

·第一章·

「他那件缺德的事、已然成了歷史、誰不知道呢」、趙老二見說、又把那份晚報超起來看、總以爲他想得不差、神差鬼使、教他看見這份報、好象那一千塊現大洋、一點兒不含糊的、非歸他不可了、此時趙二奶奶又急了、抽冷子由趙老二手中、把那張小報給奪過來、

「你不好生吃飯、真要入迷嗎」

「你可別胡來、那上頭有件要緊的事、」

趙老二慌了、怕老婆把那段廣告給撕壞了、忙道、

趙二奶奶很以爲奇、因爲趙老二自從作了小買賣、就沒買過小報看、今天必是有什麼事、她也很精細、笑吟吟的看了看男人、又看看那張報紙、無奈她不認識字、遂向趙老二問說

「到底有什麼事、你這樣着急、」

「與藍老八有點關係、」

「藍老八窮得那個樣、還有人給他登報?」

「現在呢、」

「甚麼事?你念給我聽聽、」說着把那份小報、仍然交還趙老二、當下由趙老二把那件廣告又爲二奶奶從新念了一遍、二奶奶聽罷、很失望的說、

「這是一個糊塗題、沒名沒姓、你怎麼說是藍老八的事呢、」

此時趙老二喝了一口酒、又嚼了一粒花生豆、纔跟二奶奶說、

「這裡頭有一句要緊的話、要不然我也想不起藍老八那件事、你沒聽見那廣告裡有這末一句麼〃依稀記得家在京西一個流山水的溝眼內〃這句話就被我抓住根子了、一定和藍老八那件事有關!」

「怎見得、」二奶奶似仍不解、

「你怎麼這樣胡塗、」趙老二猛然又喝了一口酒、便指着那條廣告說「這里所說的溝眼 西邊是三道溝眼、較比寬大、所以我們這邊一個溝眼、就叫小溝眼了、因爲出入捷便、誰沒由那里走過、難道你忘了、溝眼的石框、都磨擦得油光水滑的了、藍老八當初不是住在小溝眼內溝岸東、頭一個門麼?」

禁煙論文 一等當選 鴉片麻藥流毒及其防禦對策 (十一)

·楊瑩·

以忘卻和麻醉來敷衍。否則。僅即是很大的自戕。人的生命雖然是短促的。但也有數十年的歲月。我們曾見過誰能用毒物來矇哄病症到數十年之久呢?

至於以嗜毒爲癖好的人們。就更是極端的錯誤。想用它來寄興遣懷。所得的僅是一種虛妄的快感。久而成癖。遭受終生的悔恨。爲一時的遺興受一世的痛苦。眞是太不値得。想用它來消愁解悶的人。所得到的效果也大都類此。現實的苦惱。決非麻醉或忘掉可以解除的。結果倒是苦上加苦。引用一句古詩。『舉酒消愁愁更愁。』可謂道破箇中的況味了。

至於以它來作交際應酬的人更應有一個根本上的覺悟。現時一般所謂交際應酬。本來含有一種虛僞或欺騙的成分。再加上這個可怕的媒介物。在施予者就是一種奸險。在接受者即是一種愚妄。凡是稍具人性者。便會了解此中的弊端。而不肯去染指了。至若以嗜毒爲攏濶。在此軍閥秕政已經消除淨盡。而逐漸代以明朗政治的今日。再不容許我們喪心病狂的作時代的罪人了吧。

丙。戒毒是難事嗎?在過去雖然很有些人頻受它的危害知道它的流毒可怕。但一般地說來。總未能深痛惡絕的立時反悔。這主要的原因。即是對這毒物的利害認識不能徹底。因此便離於生出切實的充分力量。但由以上兩段。要我們已經辨別明白。只要我們具有肯定的信念。堅強的意志。戒除是並不難的。俗語說。『天下無難事。只怕心不專』如此。暫忍一時的痛苦。那終生的幸福便會迎頭而來了。

而且。現時代的科學日新月異。戒毒的方法。也隨着逐漸完成。已不似過去那樣。使忍着肉體的痛苦等着毒癮自然消退的時候了。如水療法和按摩物理學的發明。已經能增進患者的健康力。抵抗力。使身體和精神兩方面均有相當的保障。除此以外。還有什麼難處呢?

劇本 溫泉場小景 (二)

—菊池寬作— ·宜爾譯·

健。是嗎?也像妳媽媽的面目麼?

瑠。可以拿畫本給她看看?

健。可以但是得快些回來啊!可以告訴她說咱們要去東京說句『再見』再回來!

(健吉放下孩子。從皮鞄中拿出畫帖來交給瑠美子。瑠美子拿起來又扒搭搭的跑去了。健吉目送他的女兒的背影消失後就轉頭左邊去看溪水。女役走來)

女。實在謝謝……

(健吉手拿帳單靜默的在看。一手取出錢來交給女役)

健。甚麼?不多點給你吧!

女。那麼實在對不起了。

健。現在回去的人漸漸的多了吧!

女。是啊!避暑的客人一到九月幾時。就都要回去了。

健。噢!到十月來看

點滴

青年心境。三十歲一變。四十歲又一變愈變愈下。

◎

卦。是給人家算的。自己不是不肯算。算也算不清。

·印度人的火葬·

印度地近赤道。氣候炎熱。人如病逝。即須荼毗。否則立腐。荼毗者。梵語之火葬也。印人奉佛。到處多僧。僧死必焚而葬其骨灰。惟火葬耗資。貧者則以白布裹屍。略經火焚。便將焦屍投恒河中。求其順流入海。蓋恒河之恒字。乃由『恒吉思』一語譯出。恒吉思即梵語天河之意。人既學佛。則其滅也。亦當歸於天上。故願浮屍聖流。解脫一切耳。圖即恒河邊上焚屍光景。

世界珍聞

怪異葬禮

凡人死後。必葬遺骸。既可以慰歿者之靈。並足以止生者之哀。故土葬火葬。爲各國民所最採用。然因地勢環境不同。亦有種種怪異葬禮。分述如下。

犬風水皆可

(犬葬) 西藏土人有所謂犬葬。其神廟中平日畜有巨獒。專食人尸。有人身死。先縛於室內數日。以防其爲鬼而祟。其後富家即送往寺中葬之。寺中不設尸台。由人割碎以喂犬。稱此犬曰一望犬。食盡。取骨投之江中。

(風葬) 太平洋島人死而不葬。棄尸曠野。任其自腐。貧者即供爲禽獸類之食料。酋長死則浸以藥水。以防其腐。於地面立一架。置尸其上。婦女喪夫。於哀痛中用沙魚牙遍刮其體。以求清潔。並撕其衣。失聲痛哭。喪禮既畢。即葬尸聖塚中。塚無墳。以木籬圍之。任其腐化。迨成白骨。親屬即取其頭骨。刮而洗之。或藏之家。或束於腰。以爲紀念。土人有食人肉之風。謂之食長家。露屍時常被竊劫。分肥而食。故富家必僱有人日夜守之以防不測。

(水葬) 水葬爲濱海民族所行之葬禮。馬萊人之死多破腹塞石而沉於海底。謂可不爲魚害。北冰洋有一專食魚類之民族。人死多投之水中。謂可至天國。尋常之禱告。亦求其死而入於海。因其生存之所賴。無其他之動植物。僅以魚類維生命。入海則所見皆可供食。不致於死而爲餓鬼惟愛斯基摩人亦有土葬。惟不用棺。而以海狗皮裹屍投水以葬。亦習慣也。

關東州象棋比賽大會

××本報主辦××

(紅)趙煥章 (藍)李蔚山 對局 (紅先)

(着法披露) 十四進五、炮九退一、兵一進一、馬六退五、兵一進一、馬五進三、帥六平五、炮九平五、

武家坡素描

(續)(吉田)

幸而還時鄰居有一以牧畜爲生者。心中甚是憐憫她。故此天天帶些剩食的饅頭。送給王寶釧充飢。如此日日不息倏忽有十八年光景。一日。在嚴冬冷氣襲人食候。那牧人又來送饅頭。王寶釧見如此寒冷天氣牧人尙爲己送食因而芳心大動。於是她就失節於這位牧人身上了。

事後。王寶釧心中起於懷惱思愧。自見鄉人於是便自縊於寒窰中而死。鄉人念她爲貞節烈女。故而立了神像供俸至今歸於薛平貴。則自彼隨着薛龍魏虎出征西涼打頭陣後。偏巧遇着敵方的代戰公主。公主見薛平貴的英俊。所以心中非常憐愛他。無奈薛平貴不肯投降。故猛勇與之交戰。公主見他不從而又善戰。爲自衛計。所以便把他刺死了

千山勝蹟拾零 (四十一)

·劉偉華·

▲龍泉演梵 寺法王殿正北一殿。高聳如樓。上奉龍王殿南下方鑿石甕。甕上橫刻龍泉演梵四字。下刊一聯。曰。龍泉從此現。演梵萬古傳。龍泉源出寺北。吐符應圭峰下。石罅間。始流涓涓。水甘味冽。寺僧剖竹爲槽。筧入香積廚。注缸中。供日用。若導此活水。經龍王殿石窟而下。玉虹直瀉。珠垂一脈。逝者如斯。不舍晝夜。庶符音梵之義。茲止大雨滂沱時。寺中積水。由甕下洩。口狹流急。勢如建瓴。

東遊紀行詩

(陶滑明)

▲到旅參觀陳列館 想在當時苦戰際。運籌帷幄幾才雄。彌空慘慘彈烟白。據地殷殷炮火紅。豈止晉師三日穀。纔來魯將六鈞弓。於今處處皆陳跡。尙在驚心動魄中。

《擬字披露》

程寶玉 蘊珊 璧光 姚餘富 懷其仁 樸

無線電

七月十三日(星期日)

午前

六、〇〇(新京)國歌 (一)國樂(二)廣東音樂
六三〇(新京)建國體操
七、〇一(新京)音樂
告知
九、三〇(奉天)兒童歌劇『三蝴蝶』(一)奉天放送合唱團改編苗生指揮 聲伴奏奉天新興樂團
一〇、〇〇(新京)修養講座 西名儒學案之一 第二講『斐希德』東方
一〇、三〇(錦縣)趣味講話 錦州之明清戰蹟 錦州市民衆教育館長朱紹華
一二、〇〇(新、奉)新聞、告知、唱片

午后

一、三〇(大連)雅樂 1雲門2玉芙蓉3似水流年4羊腸之春5讀紹蟬6 自由花大連惠文雅樂研究社
一、〇〇(哈爾濱)舊劇 春秋配 哈爾濱怡情舊劇研究部
四、〇〇(新奉)新聞
四、二〇(新京)唱片
六、〇〇(新京)兒童 世界名作童話集(一)
七、〇〇(新奉)新聞
七、三〇(新京)講演 『蒲親王』高冰如
八、〇〇(新京)講演 親切運動之普及
八、二〇(哈爾濱)詩 弘報處宣化班陳維智 吟莎士比亞詩選 哈爾濱放送時聲社
八、四〇(奉天)奉派大鼓 金德報 霍樹棠
九、〇〇(新京)管絃樂 F長調 貝多芬作曲「田園」作品六八 新京交響樂團 指揮大塚淳
一〇、〇〇(新京)新聞
一〇、三〇(北京)京劇 中

益壽丹

肺癆病不難治 益壽丹非奇藥 難在不能攻破肺菌 奇效在能化清理功力 在於肺癆氣菌效

從前肺癆病都是死症 都可以治 自從益壽丹發明 ...

肺所到成爛瘡之處 防菌 達於肺部 ... 益壽丹 ...

定價·每盒二十付國幣七元 外埠函購加郵費二角

奉天市小北城門外西頭電車路道北 發賣本舖 國瑞藥店

肺病吐血 其效迅速

福康膏

適應症 此藥專治赤白帶下 腰疼腿痛子宮寒冷久不受孕 經期腹痛 月經停閉 腹內膨脹寒塊氣塊 瘀血凝積 月經不調 虛病癆病 產後諸症 四肢疼痛 面黃肌瘦飲食少進 一服福康膏諸症除根 飲食劇增

用法及用量 每早晚空心開水服下一包飯後可以發汗 小包服用

定價十二國幣六角 每盒四十付

發賣本舖 國瑞藥店 奉天市小北城門外西頭路北

立本大旅社

客室寬濶 安全舒適 清潔衛生 招待慇勤 西式臉盆 電灯電扇 溫涼水道 電鈴暖氣

大連西崗新大街南首 電話(三)部營業旅客 五三一七 二三〇六

亨得利

專售高尚鐘表眼鏡

奉天城內中街

本社廣告事務請通 電話二一一八九七

惟利時

鐘表眼鏡行 批發零售

修理迅速價格低廉 貨色高尚式樣美觀

奉天市中街 電話(三)四四八一

八順洋行

本號新由東洋運到大宗荷馬全車及裡外帶附屬品等應有俱備倘蒙賜顧不勝歡迎

貨存豐富 批發零售 物美價廉 歡迎主顧

地址奉天大西關中間路北 呼出電話(二)五四三〇番

36

秋螢著　大如畫

看見他吃完了藥了以後，雲聽差又問一問他要不要什麼東西，才輕輕的走出去。

屋子裏的空氣，立刻沉寂起來，他又重新睜開兩眼由玻璃窗中望着外面蔚藍的秋空，與幾朵飄浮的白雲，確實與夏天另有一種景像了，不但藍得分外可愛並且高遠而清澈，從敞開的一葉窗子，飄進來一微風，撫摸到他臉上，也就有一點輕寒的感覺，天井中的一棵梧桐樹的葉子，時時有着黃葉慢慢的落下，有時更隨着了初秋的涼風，飄到窗子上，然後又無力的落到地上，響出一沙沙的微音，

不過午間的陽光，仍舊是散發着溫暖，給潔白的牆壁鍍上一層金黃，秋風是寂寞的吹着，林夢吉躺在床上，第一次感閒的望着這秋天的風景，忽然一種舒閒的感覺從他心頭掠過去，他想，這樣小病在床上，也是一種人生的幸福啊，

在這悠閒的靜臥中，他又想到了故鄉中的秋光，田地中的禾稼該都快要成熟了吧？那艷紅的高粱穗與灰黃色的豆角，也該點綴了田園的美麗，故鄉一定又快秋收的時候了，

他想到故鄉村前的明淨溪流，與村後山中的林蔭，同時更想到故鄉中的父母，這一次來到省城，一晃已經混過了三個多月的時間，臨來的時候，母親是再三的囑咐讓他能常回去，那知到省城以後，却連一封信也沒有給家捎去，因此他決定這回病好以後，下一個禮拜六的課後，一定要回家一次，

他這樣想着，沒有一個人來打攪他此時的思緒，在充滿了靜謐的空氣中，因為病熱的折磨與一夜的失眠，竟漸漸的入睡了，

僅僅一個多鐘那的睡眠，等他醒來以後，蓋在棉被裏的身体，果然已經濕膩膩的出了一身汗液，身上的襯衣，蒸發着潮氣，貼在身上非常不舒服，不過這一覺醒來，頭腦確實清爽了許多，同時休溫也恢復了常態，並且鼻子的呼吸也再不像方才的火熱與困難了，

外面的陽光已經滑過了中天，窗上已經現出了半面陰影，為了想舒展一下自己的身体，與散發一下被中的汗濕，他剛要把棉被向下推一推，預備翻身坐起來，但一個少女的影子，却在這時悄悄的走進來，

『林少爺，你已經睡醒了嗎？』走進來的這個人是小香，看見他睜着兩眼預備起身，她才這樣輕聲的問，

『唔，我剛醒，』這不速之客，給他一個意外的驚訝，因此他短促的回答了一句，並沒有接着坐起來，

『我方才來過一次，看見你睡得很香，因此我沒有敢驚動你，這回太太讓我再來看看你，問你想要什麼東西了』小香接着說的話，林夢吉還不等她說，便緊跟着問，

『你方才已經來過一回嗎？』

『是的，我來的時候你睡得很好，』

『你知道我有病嗎？』

『我早晨便聽說了，不過早晨太太讓我上街買一點東西，晌午才回來，所以沒有來看你，』小香帶着一種解釋的口氣說，

『我的病現在已經好了，』林夢吉好像被一種興奮與快樂的鼓舞，一翻身便坐起，雖然身體仍然有點發軟，但他却裝著毫無一點病弱的樣子，

可是當他坐起來後，一股濕熱的汗氣沖進小香的嗅覺，同時她也看到他身上襯衣的濕跡，一時的情急，竟忘了男女間的隔膜，趕緊跑上前一步，想伸手讓他再倒下去，

『呀！林少爺你看你身上出了這樣多的汗，趕快再倒下去吧，閃了汗可不是玩的呀！』她這樣說，便把伸出的手改換到他枕邊，為林夢吉正了一正枕頭，

他也倒一回轉坐起的身體，他的胳膊正好碰在小香的手腕上，這少女的肌膚，那麼滑細膩的感覺，接觸在他體溫燃燒後的胳膊上，有一種說不出的神經敏感，竟鼓起了他的模糊感情而忘掉了人間的理智，一把便握住了小香的左手，這涼爽而柔軟的小手，握在他汗濕濕熱的手掌中，正如同盛暑炎夏中吃一杯冰淇凌那樣暢快

「籬畔花香」拍開 張靜初上鏡頭

『籬畔花香』自從開拍以來，頗引起許多人的注意，原因是該片的導演主演都是新人，宋紹宗是第一次導演，張靜小姐是初上鏡頭，張靜是活潑的少女，在這部片子裡，她却飾一位伶俐的鄉下姑娘，確是適材適所，近來有人會叫她滿洲周璇，這話不是完全無理由的，她是那樣的活潑伶俐，也有一雙大的眸子，和嬌脆的歌喉，最近外間傳說周璇失蹤，如果你冷眼看張靜小姐，以她的面容的酷似周璇，眞的會疑惑周璇跑到滿洲來了呢。

電影

三架鬧麥拉同時拍照 張天賜大事活躍

張天賜的第二部作『荒唐英雄』是一部喜劇，張天賜的性格正是適於導演這種片子的，因為他本身就是那樣滑稽有趣，和無論作什麼事都要和別人不同，目前在攝影場內攝製該片的時候，他却用了三架鬧麥拉同時拍照，他為了照顧這三架鬧麥拉，却衆其全力大事活躍，直弄得全身是汗云云。

女明星小史

陳燕燕。聯華影業公司在全盛時期上海香港北平等處，共有七個攝影廠之多，『力拔山兮氣蓋世』眞是前無古人後無來者。

陳燕燕的踏入電影界也就是在那個時候，聯華北平第五分廠的招考而被錄取的一個，這一個一向生長在北平的寧波小姐，一口純粹的北京話好比乳鶯出谷般的動聽，剛剛離開學校朝氣勃勃的一個小姑娘，在第五分廠中該是最有前程的一個了，在聯華大隊人馬出發到北平拍『續故都春夢』的時候，她是終於被發掘而帶到上海來，被派在黑房工作『職員兼演員』她是這樣在聯華裏演出的。中國電影由無聲轉入有聲的階段時，她因着她底特長而發展到今日崇高的地位！

舒適 作風活潑

舒適的作風活潑老練，在小生羣中亦是一位相當享譽的人物，最近慕容婉兒突然與他非常親熱，舞榭茶室時常有蛛絲馬跡可尋，因此一般同道很多叫他倆為『熱絡朋友』末了，筆者在此馨香祈禱上蒼，祝此一對有情人能成了眷屬。

孫敏 擬重返國華

滿映『黃金夢』之季友梅（右）與姚鶯（左）

一個藝人的隸屬公司，眞是千變萬化，尤其在目前，實在不能斷定誰是某公司的永久工作者，因為種種問題，使影星往往躊躇和徬徨。

不久之前，上海曾經盛傳過一驚人的消息，繼紅小生梅熹之後，孫敏也脫離國聯公司了，這事我們已經予以詳細的指導，其實，孫敏是居於徬徨地位的，他對於國聯公司，和藝華公司都有相當的感情，一度傳說國聯當局預備放棄孫敏，但事實却不測，『國聯』依然重視孫敏的，而孫敏也希望與『國聯』合作的，最近，據孫敏的友人傳出消息，是說孫敏雖然在形式上已經退出『國聯』，但在可能範圍中，還是願意重返國聯公司的，孫敏與『藝華』的友誼程度，可以說非常密切，現在，還不會訂過長期合同，祇訂定部頭戲而與李綺年合演『風流寡婦』罷了！依如此的事實看上去，孫敏實有重返『國聯』的希望，現在，他是左右徬徨的，要視『國聯』的意思決定了。

梅熹已經重返國聯公司懷抱而與陳雲裳合作『相思寨』了，預料不久之後孫敏也要走上這條路的。（阿辭）

民華第二號出品 〃世界女兒〃

民華公司的『孔夫子』在輿論上獲得好評，這是一般意見所傾向的表示，對於『孔夫子』影片，觀衆對之表示無限的敬佩，在精神上，民華的出品，已在廣大的觀衆心理上打下了很深的基礎，於是第二部出品『世界女兒』也更引起人家的特別注意。

『世界女兒』將由歐籍導演弗萊克夫婦任導演，是近年來電影界大膽的嘗試，劇本是費穆先生編的，而因為弗萊克夫婦不諳華文，於是要將華文譯成英文，而由弗氏夫婦參一意見後，再由他們的改編後的英文劇本再譯為華文來，於是這兩個轉手當然要費相當時候的。

燕京拍攝 楊貴妃 角色介紹

言慧珠（飾楊貴妃）誰都曉得，她是舊劇宿將言菊朋的愛女，不但青春美麗，而且能詩善文（？）穿青衣花衫，一切宗周梅派，現今已是菊界的寵兒，正在紅而且紫的時期，燕影聘她主演楊貴妃雖是新的嘗試，但她有過舞台與銀幕的經驗，加上天賦的聰慧，駕輕車，就熟路，一定游刃有餘的。

她對於電影這玩藝兒，感到無限的情趣，每天必到燕影的訓練所裡觀摩練習，有時導演請她試演一場，她似乎不勝嬌怯，羞答答有些難為情，她說『這玩藝比唱戲還要難呢！』其實這是女兒家，初次必有法寶，漸漸習慣了，便一掃那不自然的忸怩，現在她練習唱插曲呢，聽吧，又是一番風味。（圖即言慧珠）

◦◦傻大姐倉隱秋◦◦ 通貨澎漲 預為第四個孩母親

在銀幕上唯一的傻大姐隱秋姐小，她的一言一動，都帶着一股傻氣，不知道的人以為她還是一個小孩子，那知道她已是一位三個孩子的母親了。

倉隱秋的外子，是藝華前劇務主任王龍，王龍因故辭去了這職務後，倒覺得非常悠閒，本來一天到晚，一晚到天亮的在攝影場上管這個管那個，簡直連家裏都荒疏了，他的兒女祇當他是一個旅客，回家來就倒頭便睡，一醒來又得匆匆忙忙的出去辦公，現在無『官』一身輕，倒可敘敘天倫之樂了。

據王龍親自報告，倉隱秋業經通貨澎漲了，已三月有餘，於是王龍就預備做第四個是孩子的父親而倉隱秋也預備做第四個孩子的母親了。

官許滿人唯一特等旅館
東亞大旅社
地址　大連市敷島町七七（大廣場）
設備　洋式軟床、日式疊席、暖氣、浴室、食堂、衛生、庭園、
室價　二、三、四、五【官許】
電話代表二一五六八四番
電報掛號　トウアホテル

回春聖藥 內服 桃夢 強精強壯
家庭之融合夫婦之和恰拱是促實把握人生之幸福倘欲更進而求其妙味不可不光顧敝店確信一履此地定能有如意之物品須携歸也
生殖器發育不良滿用馳名之眞空水治療器『附屬品一概俱全』特製拾圓普通八圓五角
防止早洩最有効之外用藥性美膏　壹盒貳圓
女子不感症特靈藥
荷柯諸爾　貳圓　增進精力不可不備之靈劑蒙主劑
人的幸福為何？

桃夢　壹圓貳角　五圓
米可諸爾　貳圓　參圓
長明淋　五圓　淋病患者特効藥
其他強精藥劑器具等甚多珍巧出人意外祈一度駕臨參觀路遠之人士請於信封內裝入郵票四分索閱以便將型錄急寄不悞
奉天市加茂町十六番地　木村商行

現代最進步之家庭良藥
地球牌
萬人油
驚其廉價　喜其靈効
天有六氣之淫、人有四時之病、六氣之淫變化莫測、四時之病、有藥可治、治病貴乎良藥、尤貴乎經濟、誠不可不備之珍品也
本公司用最新醫學方法配合特効地球牌萬人油以普濟宗旨最宜價格出售當祈各界愛用幸甚

專治四時感冒、時行瘟疫、中暑霍亂、凍瘡、梅毒、腫毒、內服外擦、立見功効
外科主治
刀傷磨傷、挫傷咬傷、火傷燙傷、凍瘡裂傷、頭暈目眩、腰骨節痛、牙痛耳痛、痔瘡出血、蚊蟲蟲咬、疥癬各瘡、頑癬汗斑、化粧潤膚、紅斑痲疹、手足酸軟、胎毒濕爛、毛孔發癢、狐臊腋臭、
內科主治
心氣肚痛、寒熱瘧疾、四時惡寒、絞腸痧痛、吐瀉翻胃、暈眩頭痛、胃腸各疾、時行瘟疫、消除百病、
淋德靈製造元
株式會社　木村製藥所

兜安氏
潤肺藥水
止咳藥片
咳嗽無憂
名貴藥料配製
止咳化痰功效迅速

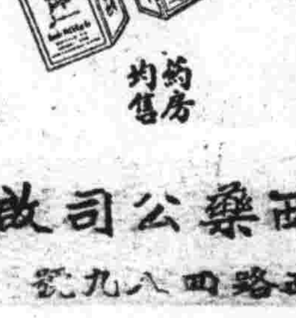

主治
咳嗽感冒
喉痛聲啞
氣管發炎
肺部疾患
藥房均售
兜安氏西藥公司啟
上海江西路四八九號
BR-CL 931

長髮生毛富美納音
博士創製生毛之聖藥
田中醫學博士靈方
說明書免費奉贈
價一元六角、三元、五元五角
發賣元　東京　大阪　東京藥院
代理店　奉天支店　奉天市加茂町　日本賣藥業會社
奉天市浪速通　井上誠昌堂

首都物資配給合理化
着手整肅重點
首都市署徐事務官闡明方針

【新京】首都市公署行政科徐事務官、自就任以來雖未滿一月、然對市政之推進、不遺餘力、熱心興革對現市政之諸革新變力企圖、同時爲人極端溫厚和藹故一般科員等極爲敬仰、徐氏因辦政有年、理政經驗異常練達、尤對民主之安定上頗爲關心、目下鑑於國都統制經濟施行後諸物資之配給機構及運營方策、雖鋭意進行、然因配給機構上之諸多不圓滑、頗予市民照來幾許繁瑣與不便、究其極乃不外由配給機構之欠圓滿及責任關係者之不慮所致者、對本問題徐事務官會對記者闡明其見解及今後着手整肅之重點如左

民生之安定、堪能影響國策推進、余當就任時國家社會諸政治之進展、即抱定首先整備物資配給之運營、市內諸配給不圓滑之理由、不外爲一部配給關係職員之玩忽職責或認識之不足及素質之低劣所致、故余今後對本問題該等關係職員精神之訓練及職務之訓練、拔本塞源、廢除其根本缺陷之緣起、而期配給之明朗化、不日余步將赴市內各區、分會及配給處所親自致察運營之現狀、同時並予以指導、激勵、其後依致察之實績再作進步之改進、革新制後並擬與經濟科相協力相互切磋、促進配給問題之合理化以期安定民瘼云云

本溪湖市定期實施
防空警護訓練

【本溪】康德八年度奉天省警護計劃、第一次本溪湖市警護訓練、業經市公署遵照省廳規定計劃實施、特佈告全市民遵照徹底實施爲要、關於預行警護訓練日期、定於七月二十日、其第一次市警護訓練日期、七月二十五日至二十六日亘兩日間、訓練課目爲燈火管制及防火等、凡市內各官署工場會社等、及一般市民、須整備燈火管制之用具、及防火水防火砂之整備、必須徹底訓練、以期萬全云、

四平青少年團
團長推戴式

城町、岩代町、信濃町、常盤橋小村公園忠靈塔、

【四平】新發足之四平街協和青少年團、團長已推戴薄井市長充任、其推戴式、十一日於本市忠魂碑前廣場、由二千五百餘團員參加下、舉行分列閱兵式、

巨流蕩舟【河流巨民新於攝】

開徵兵官會議
京市派員參加

【吉林】吉林第二軍管區、以八月一日之第二次國兵壯丁檢查期、即將到來、爲謀此次檢查之圓滿遂行起見、現擬召集管下各檢查處所擔當檢查責務之各徵兵官、及國兵係員等、預定月之十六、七兩日、於吉林軍管區內舉行徵兵官會議、以進行協議本次檢查諸般事宜、新京市出席該會者、除國係科長、亦擬偕同藏之本事務官及國兵係員一名前往參加云、

兩司令官迎送會

【旅順】細川旅順市長外軍官民六十餘名、十二日正午、在黃金台旅館、舉開小松浮田新舊司令官歡送迎午餐會、席上鐵細川市長致詞後、更有兩司令官之致敬詞、午後一時乃於盛會中散席云、

縣長視查村政

【雙遼】本縣縣長宋天人以村公所人民直接代表之機關其辦理是否完善、及村吏員對于村民是否親善、必須視查衙門詢村民方明眞相、故于月之七日、前往金寶屯村新立屯双合村風倒坨村新立屯高嘉窪村敖[illegible]村等處視查一切云

英額門驛交通慘劇
古稀老翁慘死輪下

【清原】縣永安村永寧屯住民有邱姓者、年近古稀、家道寒微、僅與待字幼女度日、惟現值青黃不接之時、衣食無着、擬赴北山城子其旨姓長女處告貸、惟僅得路資拾圓、父女雖欲同行、奈車費不敷、該老翁隻身前往、日昨告貸圓滿、假得升斗之資、於心意滿足中、自北山城登五〇一號列車回歸、不意樂極生悲、車自草市汽笛一鳴、車身蠕動、方[illegible]乘減、該翁意恐慌惑、忙持物品在車窗瞻望、注目以待、方抵英額門驛機皆未停、急行降下、以致慘劇發生、該翁左足被無情鐵輪切折、登時暈倒、經站務員趕到、已血跡模糊、身臥血泊中矣、施救後左蘇、痛苦之狀、目不忍覩、嗣於五〇五列車送至清原醫治、卒因流血過多、一命嗚呼、與世長逝矣、其方十五齡之幼女、聞耗奔喪、目睹天倫慘狀、顧自影之無告、頓足痛哭、淚如泉湧、幾不欲生、凋忍之心、人皆有之、聞者莫不酸心云、

東邊各縣多雨
農耕損害狀況

【通化】省下各縣地方之農耕由於連日降雨、播種亦隨而延遲、尤以撫松、濛江、長白等山岳地帶皆遲約二十餘日、而今後天氣如何實影響農耕之收穫增減甚鉅、茲將本省之農耕物受損害狀況如次、
五月下旬始迄至六月上旬、柳河、輝南方面忽發生水稻虫、混色虫、二齡之水稻受害甚鉅、計柳河縣受害面積爲一八二五陌、輝南縣一二二五陌、共約佔本省水稻總耕種面積之一成、六月七旬柳河之黏蟲受虫害計三六九三陌、受害者有安縣西北部九十二陌、濛江五一七陌柳河縣作蠶亦受相當之損失、輝南縣被害面積爲二十八陌云、

改正現行處務規程

【通化】省總務科現有政實施方針上無遺憾計、乃考究改正現行處務規程、此改正之暫行規程已於七月十日公佈云、

日本海軍紀念日
主辦整隊遊行祝賀

【大連】市當局及海軍協會主催之本月廿日海軍紀念日之市中遊行、於本月九日午後一時頃、在市役所會議室、招請各關係者接洽結果、實施要項決定矣、至各參加團體、有埠頭局、國際運輸、滿鐵本社、大連船渠、水產講習所、福昌公司、在鄉軍海軍分會、各船會社等約四千人、於廿日上午九時於埠頭屋上集齊後、向宮城遙拜、奉唱國歌、默禱後、開始遊行、隊前有埠頭局音樂隊、其餘隊後遂行、步武堂堂遊街串巷、到忠靈塔前集隊、三呼萬歲解散、今將路程順序如左、
埠頭、山縣通、大廣場、大山通、浪速町、盤

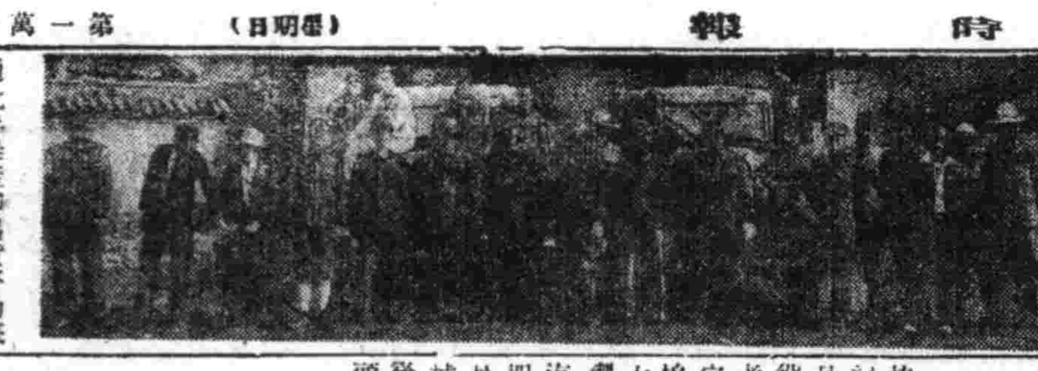
通化縣農產物出貨督勵班

蔡臣大抵通省
各機關懇談會

【通化】蔡經濟部大臣引率下之出炭激勵班一行已於十二日午前十時許抵通、當即選赴龍泉飯店稍事休息、後於省公署與關係各機關舉開懇談會、十三日即去鐵廠子、石人溝、臨江、大栗子溝等地視察、預定十五日晚返通化云、

吃蕎麵中毒
達四十二名

【大連】春日町七十四番地澤田幸於本月五日外出、午後六時歸宅、覺腹惡塞異常、勢將嘔吐、乘車去西公園町滿谷病院、延醫調治、依醫師查訊當日經過、據答當日在市內連鎖街審麥麵館食蕎麥中毒、當即入院、加以應急手術醫治、并報告大廣場署衛生係派員調查中、結果如其相同之中毒者、發生四十二名之衆、由各醫院分別報告、故該署傳喚經營者審訊之下、並將其蕎麥送往衛生試驗所查驗中、而居中患者重者有疑似赤痢者十名、皆送傳家庄療病院收容調治云、

尤其像滿洲那樣複合民族的國家、國家推進力之青年的活用、除了體育的健康、體育的團結、體育的青春、和體育的交歡之外、就不可能、
從而一步錯誤了指導的話、勢必須使社稷瀕於累卵之危、
然則滿洲體育的滲透性是怎麼樣呢、按現情來說在滿系全般的文化上、可以說幾乎沒有怎麼理解、國家爲了這個、以青少年爲起點、忙於開拓新體育的分野、事實上、所謂中年者老年者、距離再教育的觀點很遠、期待於前途伸張的青少年、就是賢明之策、
手段呢、必須把厚生的體育、立在前頭、在這意味、就像建國以來努力普及的建國體操、在興國民大衆以眞正的體育方面來說、貢獻自是不小、去年度的建國體操週間、全滿動員人員二百萬人、
又建國以來所行的建國運動會、在全滿各地、或家族的、或娛樂的、或厚生的果行、利用着建國紀念日和農閑期、計畫令全民族男女老幼都來參加、這也是體育政策、可以收幾十分效果吧、
去年日本紀元二千六百年慶祝興亞大運動會、是示着如次的數字、這統計非常不完全、大概全滿推定的數字、佔了一半吧、頂多得加上八成乃至十成、總算確實、

學生參加	七八九千人
一般參加	一四九千人
計	九三八千人
參觀者概數	一〇一六千人
內容	
示範體操參加者	三六二千人
團體遊戲參加者	一八六千人

奇案
車夫劫車夫
一死一傷
强者全軀弱者廢命

【阜新】有一素爲人御車爲業者（姓名不詳）、性嗜冶遊、日久與妓女要好、以致囊空如洗、遂至衣服典質皆盡、遂起不良之意、假稱願□赴北鎮運菁菜、來阜販賣、脚力厚給、紆馬車者只貪圖利、不計危險、夜間行至海州區中央大橋迤南、小樹標近、手出短刀向車夫群後刺去、因其手力偏弱幸未仲要害、被刺車夫身壯力强反手將刀奪出、即照匪人胸部刺去一刀殞命云、

西豐配給農民夏衣

【西豐】興農合作社事業部、鑑於棉布缺乏、農民購製夏衣、頗多困難、請准省生必會社、領到大宗康價棉布夏衣、按照戶口多寡、發交各村、視農民之家道貧乏生計艱難者、酌予配給、闗每村所得、約二三百套、

勞働技術統計調查
州廳召開協議會議

【大連】基於本年四月二日公佈之勅令第三百八十號勞働技術統計調查令及七月三日公佈之關東局令、第七十六號關東州勞働技術統計調查施行規則、決自八月十日起、州內各地一齊實施、即工場礦山、運輸業、並事務商店之勞働技術、全部統計調查、對此爲實施遂行圓滑計、於關東州廳、召集市役所、民政署各調查事務主任等、自十日十一日十二日之三日間、開會協議、關東局側特由田中文書課長臨席

△第一日（十日午前十時起）
一、開會之辭
二、田中關東局文書課長致詞
三、關東州廳森岡文書課長致詞
四、勞働技術統計調查令之說明
五、關東州勞働技術統計調查施行規則說明
六、關東州勞働統計調查施行細則說明
△第二日（十一日午前九時）
一、調查票記入心得
△第三日（十二日午前九時）
一、關東州勞働技術統計調查之指示事項
二、關東州勞働統計調查之注意事項
三、質疑應答
四、閉會之辭

薦任官異動

【通化】省發表七月薦任官之異動如次、
通化縣警正小澤壽雄
任通化省警務廳警務科長
錦州省警正田慶良
任省保安科長
省警正 李興珍
任扶餘縣警察署長
錦州省警佐永戶寬一
任長白縣督察科長
營口市警正鈴木俊夫
任通化縣警務科長
臨江縣警正 王象賢
任輯安縣警務科長
長白縣警正岩本英治
任東寧國境警察本隊附
間島省警正 吳樹勳
任臨江縣警察署長

實施防空演習
燈火管制訓練

【北鎮】縣公署防衛班部、爲期防空意識普及起見、特於月之一日起至三月止、實施防空演習、望商民各戶實行燈火管制訓練云、

徹底調查煤炭消費
委中學生開始活動

【新京】市公署經濟科、伴隨煤炭節約國策之節節進行、鑑於客年度市民對煤炭之消費、因均有相當之理解、其消費量雖略見減低、然按大體之使用量觀之、仍稍有些許未達理想之處、目下以嚴冬即將到來、爲謀本年冬期開始大量配給之時切轉瞬市民配給量之明確、兩期消耗節約之徹底實行起見、乃決定月杪二十七日至卅日之四日間、委託京市二高四年生（約一百八十名）利用夏期休假期、至全市按各戶（指普通採煖用煤及炊食、洗澡用煤等全般而言）年中每月分別消費量、數加以徹底調查、以供作經濟科對各戶需要量之查定及指定其購買場所、當二十七日調查開始前市經濟科派使調查該學生等、明瞭調查之方法計、更決定二十二、三兩日間於二高校內召集該等調查學生舉開調查講習會、屆時由經濟科派員前往指導、以期調查之適正、尤望一般市民對用戶之正確使用量、切實加以計當、勿作僞報行爲具實調查向是報可也購買通帳倘如僞報則決不發予市民深加注意可也、

治愈痔漏淋病

敝人患痔多年初得時肛門剛覺並疼痛偶乾燥後大便下血甚多在肛門兩旁長出一個疙瘩內裡膿血又在肛門兩邊長出數個小包疼痛難忍[illegible]破流出膿血很多瘡口自封自破各處診治時好時犯此病一年比一年沈重肛門脹破爛敗塊流膿血水腥臭難聞行步困難坐臥疼痛大便時更爲困苦[illegible]病人十數年診治受針刺刀割之苦服藥無數終無功效[illegible]來兩盒服後很有效驗[illegible]男女痔漏[illegible]一年多今又患[illegible]時痛徹心肺夜不安眠服藥很多屢治未愈在玉德堂支店買的「擇滅丹」十付「瀋淋丹」十付服後即將痔漏淋病不愈的破爛等病症經過治愈[illegible]購服此藥而同事[illegible]報謝[illegible]丹』每盒四十付六元五角『擇滅丹』十付五元『瀋淋丹』十付五元治男女各種淋病△外埠患病者購藥去信即可△玉德堂藥店在奉天大南街二段八八號支店在奉天北市場登瀛泉東鄰路北樓房便是

感謝人奉天工業區𨑨發廠 李世林 田豐年 同啓

至急募集滿人女工手

一、年齡 自十六歲至二十歲
一、資格 身体健康素無疾病者
一、員數 多數募集
一、待遇 優厚本人來談時當面決定之

希望者請速來左記地址接洽可也

奉天市大和區春日町十三號
滿洲武田藥品株式會社

商業登記

○日滿鋼管株式會社變更
一、康德五年拾貳月拾六日各株主株金額變更如左
各株已繳納株金額金貳拾圓五拾錢康德五年拾月貳拾八日登記
○滿洲輸入株式會社支店移轉（支店）
一、康德五年十一月二十八日開原街開原大街十四番地之支店移轉於左地
支店開原街開原大街三十四番地
○滿洲輸入株式會社變更（支店）
一、康德五年十一月二十五日董事門間堅一辭任所移轉於奉天市大和區白菊町四番地
○滿洲輸入株式會社變更（支店）
一、康德五年十一月二十日左記者就任董事
橫田提藏大連市伊勢町八十七番地近藤次郎奉天市大和區浪速町四十三番地早瀨順二大阪府三島郡吹田町一千二百二十二番地
○撫順製氷株式會社變更
一、康德五年十一月二十八日左記者董任監查人黑木惠八撫順市中央大街五十五番地錢田倫治撫順市東五條通四十九番地黃錫齋撫順市第四胡同六丁目八番地都獻之撫順市千金寨撫興街八十一號
一、同日公告之方法變更如左
公告之方法揭載於撫順市內發行之日刊撫順新聞紙
○合資會社支店設立（支店）
一、康德五年十二月十三日登記
一、商號合資會社裕泰店（本店奉天市瀋陽區小西關大什字街北十三號）
一、支店營業所撫順市大街二番地、市小橋子南大街二十一號、門牌六十一號撫順市大馬路一丁目二十三番地
目的一、各種生熟皮張尾鬃毛蕃蔬藥材及山海雜貨等買賣二前項介紹買賣三、代理輸出輸入業四、右各項一切附帶之業務
一、設立之年月日康德五年十二月二日
一、無限責任社員之姓名住所出資之標的價格及履行之部分[illegible]二萬四千圓全額履行
[illegible]乘誠營口市二官牌北街五十七號一有限責任社員之員數出資之總額及履行之部分國幣六千圓全額履行
一名一存立時期自登記之日起爲三十個年
○滿洲興業銀行變更（支店）
十二月十五日登記康德五年一日部償還康德五年十二月十一日其債券總額內國幣一百一、回債券之總額變更如左第九十九萬九百圓第二回債券之總額國幣一百九十萬七千八十
○滿洲興業銀行支店移轉（支店）
一、康德五年十二月十一日大連市西崗街六十九番地之支店移轉於左地支店大連市得勝街三番地
康德五年十二月十六日登記
○滿洲興業銀行社債（支店）
第三回有獎滿洲儲蓄債券一、債券發行之總額國幣二百萬圓一、各債券之金額國幣十圓一、債券之折扣利率於最終償還者即以其依眞折扣之方法每年按照二分四厘七毛一、債券償還之方法及期限康德五年十二月廿日以後每年三月九月以抽籤爲之每回國幣六千五百圓以上償還之各山其月之廿日償還之至康德卅四年三月止全額償還但就購買註銷得爲臨時償還爲之撫順區法院

奉天省許可證
瘧特靈

（瘧疾症）主治瘧疾間歇熱一日瘧二日瘧三日瘧冷則戰慄熱則如灼頭痛身痛口渴嘔吐面色黃瘦不思飲食寒熱交作功能殺除瘧疾原蟲以及瘧疾後發症脾臟腫大神經痛結核等症均有特效
每袋國幣八角外埠函購郵費不加（各埠各大藥房均有代售）歡迎代理酬勞從優印有簡章函索即寄
總發販所奉天鐘樓南
宇宙製藥公司

旅館開幕
啓者敝旅舘設備百餘房間清潔衛生歡迎旅客參觀團體各界光臨
大連市吉野町三番地
協和旅館
電話二一四〇四二番

開幕啟事
啓者敝號爲各界旅客方便計特備齊雅寬大客室附設澡塘并包飯食空氣流暢並於衛生招待懇勤價格低廉一時住客包月房間歡迎光臨蠶丸籌歡迎飛來週知特此聲明
謹啓新京特別市新天地樂盛路四〇七號地
同發旅社
主人呂作源字英周謹啓
（號率秀川今改字英周）

劉氏樂仙膏
主治婦女經血不調赤白帶下子宮寒冷肚腹脹痛等症
老福春堂總售處
哈爾濱道外十四道街

養血保坤丸
主治婦女調經和血去瘀寒去瘀血病除淨必能得子無受苦服請服試之言之不謬
此藥人參鹿茸所製成丸研究多載有效

劉氏金丹
此藥專治男女新久諸般肺病老年咳嗽勞傷咳嗽努力咳嗽痰新咳久咳干咳痰中帶血大口吐血胸脇疼痛久咳成勞夜不能寐動作無力心神慌跳日輕夜重飲食無味自汗盜汗午後骨蒸聲低喉乾干嗽痛一經服之功能清痰理氣潤肺止咳誠潑肺止咳良藥也

金剛藥片
老福春堂總售處
哈爾濱道外十四道街
定價每盒一元 每付一角
此藥治諸虛百損五勞七傷一切弱症遺精滑精精液缺乏精薄精稀精關不固陽痿病症老年精衰少年體弱思慮過度記憶退減精神恍惚夢遺盜汗頭暈眼花耳鳴耳聾行動心跳動作氣喘全身無力腰痛腿酸形容枯瘦夜不成眠腎囊潮濕常出涼汗凡因腎病及體弱而無論新久服此藥功能暖丹田補腎經滋益髓强壯筋骨扶陽固本之良藥也務希患者買服一試即知不虛不誇
定價大盒五十片二元 半打十圓 小盒二十片一元 半打五圓
外埠各大藥房均有經售倘無處購買將款匯寄哈爾濱本號代郵寄無誤原價回寄郵票代價均可
哈爾濱道外正陽十四道街
老福春堂 批發處

農家必備噴霧器
特製優良噴機・輕便壓力强大
堅固耐久使用・價格特別低廉
興農式半自動噴霧器
興農式輕便噴霧器

大連市日新街二十二番地
電話三、二三〇六番 振替口座大連二一七〇三番
興農實業公司
◎備有目錄函索即寄◎

秋雛
各種完全鷄用飼料及鷄具俱全高級白色單冠萊克亨分讓開始
價目表一覽函索即寄
奉天市瀋陽區撫定街六二四

劍蔘養鷄場

隆豐
大連新大街
新典型的
禮服料
套三服料
風衣料
協和料
堂堂登場
請速選購
電話三四二五九-三七九 五二四 十四〇五

順應潮流
久蒙贊譽
協和服料
西服料
工業部製成
服裝種類繁多
大連西崗新大街
鼎新綢緞店
電話 二階 西服部 工業部 三二三二八 門市部 三四七〇五

92

建國神廟祭

遙拜神廟參拜忠靈塔

七月十五日爲建國神廟御創建第一回紀念日，協和會奉天市本部，爲使一般市民徹底國本奠定之趣旨，及發揚「滿協和一体之實質，而完成興亞新秩序建設」計，於當日實行建國神廟遙拜式、參拜忠靈塔執行祭祀等，該項行事，已經月之十二日午後一時開催之市本部委員會決定，該遙拜式，於十五日上午九時，在市公署大禮堂，由各機關代表、國防婦人會員，及官民等參列下舉行，其次序擬定如左，一、開式之辭，二、向國旗敬禮，三、皇居遙拜，四、帝宮遙拜，五、建國神廟遙拜，六、國本奠定詔書捧讀，（日文）多田副本部長，（滿文）鄉市本部長，七、講話，上田參與，講題〃建國神廟創建關係〃八、向國旗敬禮，九、閉會之辭、

全省警護訓練

定自廿三日起實施

奉市置重點於燈火管制

鑑於今世界情勢緊急，奉天省決定自二十三日至二十九日，依既往之數次訓練，基於既成之防空體制，移行，以新計劃，擴充組織，練磨運用，實施第二次警護訓練，日期如次、

△二十三日、二十四日、奉天市、撫順市、鐵嶺市、瀋陽縣、撫順縣、鐵嶺縣、新民縣、法庫縣、康平縣、

△二十五日、二十六日、鞍山市、遼陽市、本溪市、遼陽縣、本溪縣、遼中縣、清原縣、興京縣、

△二十八日、二十九日、營口市、海城縣、蓋平縣、復縣、

奉天市基於省之『七月上旬以來，與某國國交險惡，遂於七月二十二日十時，全國布防衞令』之想定，在警察局，設市訓練警護本部，各警察署設地區訓練警護本部，其次之重點，在燈火管制，防火訓練之萬全，又市於本訓練之先，自十九日至二十一日，爲準備訓練期間云、

九月廿一爲日全蝕

國府與重慶競行觀測

【南京電】國民政府以今秋之日全食，武漢地區適爲觀測最適當地點，日華協力爲謀此觀測之萬全計，特於教育部內設立日食觀測委員會，進行各般之準備，十日教育部發表如左、

本年九月二十一日爲日全食，日食觀測不唯解決天文學上之問題於物理學，氣象學上之研究，亦貢獻殊多，科學的價值極爲重要，國民政府教育部有鑑及此，於本月八日第六十七次行政院會議提出臨時動議，於教育部組織日食觀測委員會，以教育部長趙正平，外交部長徐良，內政部長陳群爲當務委員，並招聘左記中日兩國天文學專門家爲委員，而重慶側亦由五月開始，關於日食觀測而舉行大大的宣傳，故其結果頗値注目云、

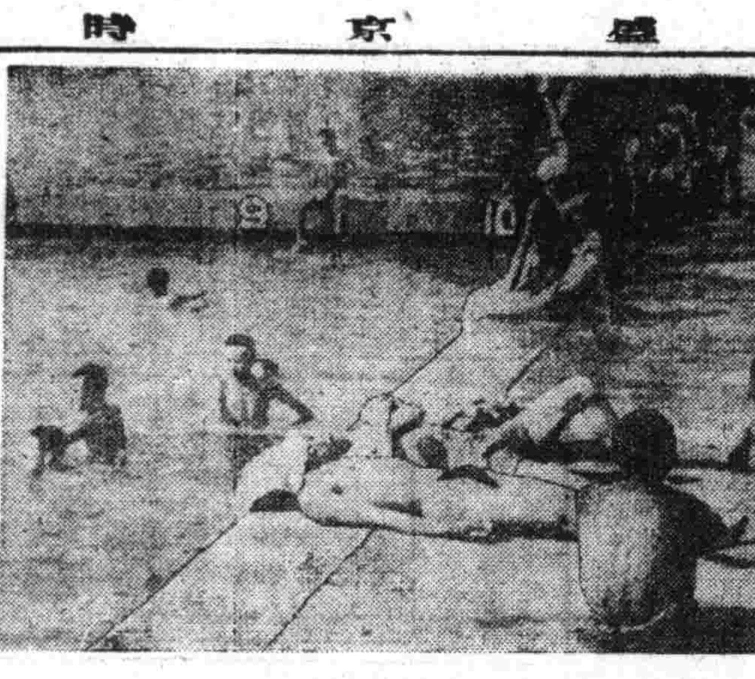

盛夏嬉水圖

游泳池已開場

火一般的陽光，照臨在大地上，爍石流金，炙膚欲裂，原來盛夏又來到人間了，

在這蒋暑淩人的季節裏，浮瓜沈李，雪藕調冰，雖足以清心滌慮，然而局部的消暑，究不及將整個的身心置於白波碧浪中來得夠味，所以游泳一事，實在是消暑的第一良方，

在奉天這樣的大陸都市中，若想尋一個天然游泳場，像哈爾濱的太陽島等，當然是不可得，準襯慰情聊勝於無的之例，也無怪乎千代田游泳場，自開幕後天天滿員了、

看啊！成羣的青年健兒，赤胸袒臂，呈露着筋肉美，游魚一般的在清澈的水中嬉戲，或浮或沈，或俯或仰，這一幅〃盛夏水嬉圖〃，底確是使人悠然神往啊、

準備建國十周祝典

下旬起各地方舉開委員會

建國十周年記念祝典事務局，關于記念祝典以及各種記念慶祝行事之實施具体案，近已大体作出，故繼續爲着手要綱作成與豫算編成，而近將與主計處折衝，而隨同中央側慶祝行事之進展，地方側亦以六月二十三日之三江省爲始，七月八日牡丹江與東安省開第一回地方委員會，繼之在吉林省（十四日）、興安南省（十六日）、安東省（十八日）興安東省（廿二日）通化省（廿三日）、等各地，披瀝國民赤誠進行地方委員會結成之準備，如是於七月末日前，可舉全滿，完整慶祝体制云、

上出重霄下臨無地之長白山頭

把握教育進展實態

調查初級學校畢業生動向

本年度暫選四百校實施

爲調查建國教育進展實態，以作教育行政遂行之參考起見，民生部乃實施自康德五年以來全滿中等學校卒業生之動向調查，調康德五、六年度分調查已畢，剩正以貴重之資料檢討中，自本年度起，決定更即應各省之依賴樹立初等教育設施擴充十年計畫，茲擬初等教育之實態着手查初等學校畢業生徒之動向，目下各省及新京特別市之滿洲國初等學校總數已達二萬餘校，故調查此等學校全部，以滿洲國之事情觀之，實具有相當之困難，因決定本年度暫由全滿選定約四百校調查關于去年十二月畢業之男女學童迄本年四月間之動向，此滿洲國最初之嘗試頗爲一般所期待焉、

葛根廟會素描

紅衣黃帽喇嘛唪經 善男信女低頭膜拜

【王爺廟電】興安南省下四十萬蒙古民族渴仰之葛根廟法會，已於八、九兩日盛大舉行矣，是日廟前列長三、四丈之喇嘛教特有之喇叭，嗚嗚作響，遠來初夏之空，青碧如洗，廟內六百寺僧，冠黃帽，着紅法衣，在廟中央梵適寺集合誦經，本堂及廟前廣場，皆善男善女，在地上三跪九拜，臨喜法會，又法會有奉祝競騎，摔交，古典的宗教劇，喇嘛舞等，傍有雜貨店，食料品店，生必品店等列肆，購買飾之蒙古姑娘，均嘻笑顏開、

葛根廟爲清朝乾隆時代蒙哲里木盟十旗之宗廟而創建者，每年有春秋二回廟法會不僅興南各旗，並有由興安西省及遼山內蒙東西烏珠穆沁旗而來之多數參拜者，乃蒙古民族草原之一大祭典也、

又法會自舊曆六月七日之午後四時，以大般若經之誦經開始，十五六兩日（今年爲新曆七月八九兩日）行秉盧阿祈幸福加持祈禱）法事爲一般的廟法事，於今不僅蒙古人，日滿人參集作兩日參詣者，亦突破二萬云，（圖即廟前之喇嘛舞）

登靈峰長白山

滿鮮國境如在目前

頓覺豁然開朗眼界一新 （三）

及卅日乃久所憧憬之長白山頂攀登日，滿晨即起進早餐後午前八時即向山頂出發攀登急傾斜之峭壁約一公里有半，後即視坦平之草原，高地植物遍開其處左右山澗，流出淙淙白水，沿崗岩精群生而漸入長白山神秘之境，再昇約一公里之除披頗覺豁然開朗，眼界爲之一新，由岩石間隙可遙望天池之湖水千古浮漣似包藏何等偉大之物悠然橫於其中，此蓋所望天池也，險阻時已忘卻疲勞，勇氣百倍，禾幾復踏破約二公里之遙，達到標高二千七百米之山巓時萬歲呼聲，遍山嚮徹而征服以滿鮮國境之房脊着稱之長白山之時刻恰爲一時半乍見白雲，冠髮，大正，三奇，芝盤，天豁六大峯以天地之屏風而立，形成天然之水碧變化萬千小峯重疊一股莊嚴之氣唯令人生神秘之感一齊滿拜遙拜皇居，帝宮，發三呼萬歲，無限快感油然而生，及午後四時乃就歸路、

長白山位於東經百二十五度，及北緯四十一度五十三分之地去安圖縣城九十六公里之西南端爲長白山脈之主峯，由山麓至山頂約十公里半，擁滿全山之周圍凡七十二公里，爲滿洲及朝鮮之最高峯，關其名稱雖屢屢不小節，然不外由明代山川地誌史得名，關該史有名之山海經中曾載長白山爲不咸山，乃肅愼族之蟠居地，滿人命名爲徒太山太古五代時曾稱做太白山，遼時曾置長白部族發祥地，以關係於名爲長白山，現在士民仍稱爲老白山，且與朝鮮之白頭同稱，白頭山自古即與以滿太祖之發祥地被視爲神聖之地康德六年五月安圖縣副縣長守田義道氏，嘗於距縣城四十五公里四道河松花江之地，由河中發見滿洲國帝室始祖愛親覺羅氏流芳千古之大理石碑，即保存於縣城北山之事也，細觀碑文，見記有天女降臨神聖載證浴地之靈跡，實布勒古里更據白鳥傳說謂『昔長白山東之布庫里山下曾有一小潮在天降下，脫衣沐浴其中，其時一鵲銜奇異之鮮菓至落於末娘佛固倫之衣物上，佛固倫拾果吻含於口內嚥下忽感身重，不克飛升，只得別姊等留於地上生一男子降生即能言語，卻生長甚速，成爲駿傑，統治山下之衆，後爲太祖，此外尙有一說傳謂明末長賊李自成久欲侵入吉林地方而與女眞族老憨王戰，老憨王戰敗後逃入長白山中，避於山上枯松之室下時忽有群鵲飛至繞其周圍弗去遂未爲敵發覺老憨王自立乃養力待機，以愛親覺羅之名，舉兵滅明立爲清太祖，觀夫以上諸說，知其於滿洲國實一意義極深之聖地，長白山頂之達天池爲一周約十二公里之火口湖，曾經英人測定水深及三百米，但并不確實，而土民大抵以爲由池底可以通海，流傳種種迷信，池邊有崇德寺祖師於三百年前建立者，廟室寬敞，具有白色房脊八角，與湖畔景物掩映成趣，天地流出之靈水，流向北方，變成瀑布共注二道白河而當松花江之源，俗稱此瀑布爲天女之昇天梯故謂乘槎瀑布，瀑布大抵高七十米，寬十米許，每秒間約有五十立方程度之流量，洎七月一日因連日疲勞故與以休憩時間，衆皆喜悅度此快樂之一日，夜降暴雨，天明仍未見晴，雖値夏天而山頂之涼氣，畢竟格別，身園毛布以備禦寒氣之使與時由淺子隊長主張開虚藝大會，因莞爾笑聲臨處可聞，山頂天氣之易變猶如狂人，正午將過，即雨霽天晴，衆皆奔向溫泉以暢胸懷、

風吹碧葉搖波影、香送紅英照淺雲 爽夏蓮開淩塵絕俗

文化交驩

我國向汪主席夫人 寄贈〃清朝實錄〃

滿華國交調整後，初次之文化交驩，爲囊之以滿洲國國寶的存在之『清朝實錄』寫本二部，贈與國立北京圖書館與南京中央圖書館，今更決定以其一部寫本，贈與中華民國主席汪精衞氏內助人陳璧君夫人，爲滿華觀善之供獻，十一日已由奉天寄往南京矣，陳璧君夫人，乃有名清朝史研究家，欲得清朝實錄寫本，乃請徐外交部長斡旋，對駐華滿洲國大使館懇求，我國政府快諾，當即寄贈，此實錄，記載太祖勃興至宣統帝朝十二代，凡三百年之清朝歷代史實者，共四千四百七十七冊，誠一貴重之實錄，此實錄，保存於奉天鳳翔閣，康德元年十二月，以滿日文化協會爲中心，由故羅振玉氏等計畫寫本之付梓，縮爲一千二百二十冊，康德七年七月，以限定版完成三百部，分贈與日滿帝國文化機關，及德意英，美，泰，瑞典，丹麥等國，博得絕讚，又盟邦羅馬尼亞亦經駐日羅馬尼亞公使館，懇求寄贈，亦於十一日由奉天辦理發往駐日羅馬尼亞公使館之手續矣、

中學生勤勞奉仕

各校擔當地決定

奉天市勤勞奉仕指導委員會，十二日午前十時舉開中等學校代表者商議會，關于中等學校之奉仕方法等，實行協議，按此結果，除按各學校別實行勤勞奉仕外自八月一日起，並施以集團勤勞奉仕，已決定如左，公立中等學校，擔當萬泉園之新設道路，凡三千米，在十日間，由四千人出動，奉仕新設工事，南滿中學堂及其他各私立學校，則從事於國際運動場及角力場之修理，清掃作業，特別教育設施機關，則從事於一心街小公園及渾河當園之除草，或清掃等，每日百名，凡十日間實施，又學校勤勞奉仕，當於八月二十日終了，終了後，並於八月二十二日午前八時三十分，齊集於十王亭，舉行參加各學校之觀閱分列式，然後向市中行進云、

各國盛研究我國

滿鐵對澳洲贈回書

各國對於東亞盟主日本之關心，顯然軒昂，故日本研究熱頗爲旺盛，而當有不可分關係之滿洲國，亦被世界注目之際，澳洲意欲一覽滿洲國情形參考圖書，此乃通過外務省對滿鐵所要望者，故滿鐵乃擬向澳洲最大之聯邦議會圖書館，寄贈英文滿鐵誌（三十九年版）三部，此及英文，德文『大陸之開拓者滿鐵』、英文『奉天，撫順概要』同『中國料理談』『都市指南』等四十部，而最近滿洲國圖書出現，澳洲，尙屬初次云、

通化玉皇山

建義軍紀念碑

【通化】縣當局七月二日於會議室開催滿洲義軍座談會爲紀念義軍功績之偉大，特於玉皇山建築滿洲義軍記念碑，定於斯日舉行開館式，由通化，興京，柳河，桓仁各縣生存義軍參集典禮云、

今井書記官

一行抵滿洲里

【滿洲里電】莫斯科駐在大使館員今井一藤書記官等十六名，自由莫斯科撤退，經十三日之長旅，乃於十一日午後八時廿五分抵滿洲里，一行於該地一宿後，已乘十二日午後二時四十五分開之列車向哈爾濱進發云、

天氣豫報

奉天地方 北東風 晴

（十一日溫度）最高 二九度五 最低 十九度六

各地氣溫

（十二日正午）

奉天	二七度	陰
新京	二六度	晴
大連	一七度	晴
哈爾濱	二四度	快晴
齊齊哈爾	二八度	晴
海拉爾	二五度	微陰
黑河	二七度	陰
牡丹江	二二度	晴
延吉	二二度	陰
承德	二七度	晴
通化	—	—
安東	二一度	陰
錦縣	二八度	晴
通遼	二七度	微陰
張家口	二七度	陰
天津	三〇度	微陰
上海	二三度	陰
東京	二二度	雨

英男兒萌（エナルモン）

男性荷爾蒙

強精健身 延年益壽

英男兒萌者，即由男性青年尿中提鍊而得之男性荷爾蒙也，其力價俱會經過動物試驗而嚴定單位，又擁各方面臨症應用之結果，咸認此劑確能增進食慾，改良血色，增體重，減退疲勞，振動精神，以至於心身愉快，行動活潑，尤如對於初老衰弱，老年衰弱，病後衰弱之人，其効更著云。

〔包裝〕片劑（五鼠冠單位）20片 50片 100片

注射液（1鼠冠單位）5管 10管 50管

（30鼠冠單位）5管

各大藥房 均有發售

總發行 武田長兵衛商店 日本大阪市東區道修町

滿洲總發行 滿洲武田藥品株式會社 奉天市大和區春日町

41(6)64

國民食

餅乾主要之製作原係戰時之代用食亦就是携帶之主食保存之主食

携帶最爲便利於必要時

能長久保存餅乾三用途

有最適合生活環境之種類區分

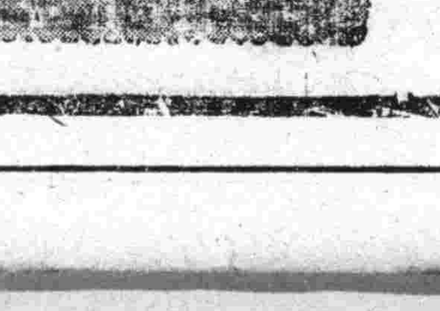

森永餅乾

縣廳務科發表 行政情報

【通化】十二日縣署庶務科弘報發表最近行政情報如次

1 城墻造禍衛民希望早日拆除

本縣之城墻、早經議決除東關之城門樓及北面之墻存留外、餘者完全拆除兄際茲科學倡明時代、亦實無保存之必要、本案決定之後、歷時半載之久、僅拆去西南兩關之城門、餘者迄至現在、尙未開拆至於拆之早晚、因無大碍惟以墻爲早年所建、一部拆除、而全墻即失堅固之力、當此夏日陰雨頻霖、而尤易倒塌、竟致因倒塌而創禍、六月之二十九日指定拆除之南墻偶有日系二名、滿系一名之童孩、相聚墻下遊玩、驟而墻塌玩童俱被墻擊傷、當時日童一、傷重殞命、餘二童亦甚危險、其狀頗爲慘目無用之墻、造出如此鉅禍果不急速拆除、將來更大爲害、亦未可知、以故近日一般街民、莫不對於城墻希望早速拆除、即對留存之一部、亦望同時拆之俾免再爲滋禍、而衰街面交通得以早爲完備、

2 滿民映畫舘設置一般之期待

近代社會敎化之有效工具、決爲映畫感浸最深、通化居東邊道重工業開發之中心、人口增加、街勢躍進、確有一日千里之概對於映畫界、亦積極進展未稍落後、所惜已設之映畫舘、乃以日系爲主體、考其演過之影片、多係日本之版、滿洲影片、僅不過估十分之一二、不謂無憾、爲達一般滿民之慾望並收敎化之實效、惟有增設滿民映畫舘、將來日滿映畫名有專設預想收效之處、定較現在爲多矣、

3 關於漢藥商小賣價格希望公定（某公務員談）

近來縣境一般漢藥販賣商、對於販賣價格、以藥材由川廣來源斷絕爲詞、隨意未公定價格、竟而任意高抬、大暴其利、因致一般患病貧民、莫敢問藥者、祗好以『活人不長死症』以自慰、此種情形、在我國諸統制實施之下、理實非宜、至於醫藥雖曰營業、亦含有仁術、不能專利是惟、應名利雙顧、所謂利已又須濟人者、良有以也惟是本縣各小賣藥商、多半無大學識、若不加以警告、長此一往、而於國民健康、不無影響、即對國家統制、亦不謂無憾、總上原因、關於一般漢藥小賣之價格、誠應適當公定俾衆遵守、以解貧民之疾苦、並對執斯業者與其他營商不同之性質、加以宣解、使其改善、庶於國計民生、不無裨益者也、

興亞徒步行軍大會 爲視察路線編成偵察隊

【通化】協和青少年統監部、主催興亞徒步新京行軍大會、該會爲偵察行軍路線、及行軍食宿諸設備、編成道路偵察隊、由統監部主事諸正國雄氏引率、隊員近藤吾一、王鏡瑞、王五洲、揣勳、於十一日由通化出發、迄至二十日歸通云、

訓練青少年指導者 將於本月下旬實施

【通化】通化縣統監部基於中央之指令、將於七月二十五日始迄至七月二十九日止、限集中等學校敎師八名、初等學校敎師二十七名、舉行學校青少年團指導者地方訓練、以期養成青少年團中堅指導者之鞏固思想及信念云、

更換自轉車牌

【輯安】城內警察署、爲確保交通安全、防遏事故發生同時、藉增稅收起見、關於康德八年度自轉車牌及檢查証實施更換、同時對不完備之車體、亦加以取締、業於一日起始至十四日爲止、車牌及檢查証僅收工本費一元、外附車捐二圓四角、仰本縣市民心存公共之安全、對不良之車體、善自修理、匪時希望當局速換、以重自己行動上之便利云、

取締不潔飲食業

【輯 安】城內警察署長、王鶴年氏鑒於時際炎暑、正是雜疫、蠢動之、候村想一般製菓品業以及飲食店者、只圖牟利、罔顧市民之衛生、深恐不良商人、對腐爛之罐桔以及含有毒菌的昂膠飲食物、傳投市民、爲謀 徹底防疫、一掃上項事犯及確保槍後國民身心之健康起見日前特不畏溽熱、親率直轄所長白良玉以外數名警官、對全街製菓品、飲食店以及販賣業者施實不良飲食物取締、對每一商內使用之 器具、均精 心化驗、眞密檢查、關於有違犯前項事犯者、決以嚴懲不貸之重罰云、

馮涵清氏 捐款千圓

【通化】滿洲軍人後援會通化支部、及警察官救療所軍人救護所之設置費自募款以來捐者頗爲踴躍最近新京滿洲重工業開發會社馮涵清氏亦提出捐款一千圓云、

期行政滲透徹底 將開街村長會議

【通化】縣當局明施政之滲透徹底計、遂決定於本月十九日、二十兩日期間於縣署 會議室、招開街、村長及勸業系會議、如次、

一、農產物出貨契約狀況之說明
二、關於獎勵金交付事項
三、防除病害蟲事項
四、舉開多收獲競作會事項
五、說明種子配給狀況
六、農產物收買價格發表事項
七、糧穀及特產物加工販賣者整理事項、
八、交易場及指定收買所之整備及糧棧業者收買方法事項
九、農事視察事項
十、其他懇談

爲宣傳文化 巡廻演電影

【通化】我國邊僻諸地之文化一向即比較落伍、而電影之於宣傳文化敎育上、皆具莫大之效果、斯故省署當局目下遂以 省下農 村爲對象、實行巡廻放演電影、以期輔導開發產業昂揚文化、省電影巡廻放演班已於七月七日自通 化出發 赴通化柳河、臨江、撫松、濛江、輝南各地農村巡廻放演、預定日程爲一個月云、

省聯爲期臨邇 開議案整委會

【通化】省聯協議會明廸、各縣原提出議案計四四件、經第二次整理委員會併題爲二九件、業誌本報、協和會通化省本部、於七日午后一時開催省聯諮案正式整理委員會、由省方各關係科長、及興農合作社理事長、商工金融合作社長、出席之下、愼重勘定、決定上提議案一二件、懸議會二件、文書答覆一四件、總計二八件（第四部之2、合併8、一起）

△上提議案、 1、初等學校敎科書內容改善之件（輯安）2、强化敎育制度之件（撫松）3、設置長白山國立公園之件（長白）4、改善鮮系學校敎育之件（通化柳河長白輝南）5、下級官吏待遇改善之件（通化臨江輯安）6、確立國民總服役制度之件（撫松）7、改善鐵道運貨辦理與防止丟失之件（柳河）8、勞工待遇改善之件（輝南）9合作社貸款改善之件（通化）10、救濟商工業者設置貸款機關之件（撫松臨江長白）11、生必品配給量之增加之件（通化濛江撫松臨江）12、改善糧穀統制之件（通化撫松輯安輝南臨江）

△懸談會議案 1、敷設朝撫線鐵道之件（輝南）2、特殊農產物增產之件（柳河）

△文書答覆議案 1、徹底廢止虛禮之件（柳河）2、分會聯合會結成之件（柳河）3、新設國高校或增設職業補導訓練之件（輯安）4、修整民藉法之件、5、地區法院常川駐在審判官之件（輯安）6、通化街昇格之件7、國路站員及車內從業員日滿語併用之件（輯安）8、改善自動車從業員態度之件（輯安）9、促進江沿屯藥堤之件（濛江）10擴張五道溝車站之件（柳河）11設置義勇奉公隊之件（長白）12、開催全國敎職大會之件（長白）13復興貸款延期償還之件（濛江）14設置興農合作社本社之件（濛江）

新橋將竣工 命名"虎踞橋"

【臨江】連接本街新舊兩市街之新橋樑預定於八月中旬修築竣工、縣方已命名該橋爲虎踞橋云、

今日因 新聞 稿件太多、關於『通化地下資源開發現况』一文、暫停一日、祈讀者諒之、

鼻病

可怕！ 鼻子有病腦筋受害 如不留意竟招禍殃

鼻子的組織、和頭腦組織、中間只有一張很薄的骨膜、便是鼻子和頭腦有重大相干、因爲鼻病惡化結果會把腦筋漸漸弄壞、所以患鼻病的大多人們、差不多精神活力也不完全而鮮明。

青少年們 大多都有鼻病

看西洋人的鼻子性來長得很結實不易犯病、就是發生鼻病也會早期治療。我們東亞民族、別說鼻子長得不高、就對鼻病知識還不普及、小孩們拉抽鼻涕亦成一種的習慣、結果會使病菌侵入、或致鼻氣不通、常流鼻涕、惡氣異常、畢竟惹致可險的鼻病。

總在早期治療

方才也提過、鼻子和頭腦的互相關係、特別像常流惡臭鼻涕的症狀、最是危險、因爲病變組織裏所發生的分泌－膿汁、直接妨碍腦血管機能、或者將病毒漸自向腦中推入、所以不只是失去鼻子自體的機能－聞臭、呼吸、而又將腦神經機能也都破壞、記憶力減退、精神不爽等症狀如果久了會把個的生活也能破壞、鼻病總要在早期治療爲妙。

世界的發明 正確簡單的治法 如今風靡全球！

鼻子的組織、原來非常複雜、而又微弱、且因鼻病的原因本是在最深部－副鼻腔、被病菌侵入所發生、所以如果用曖昧的藥、便不能將深處病菌完全殺滅、以斷病根、無論如何、用滲透作用和治癒作用强大的藥品、才見治效今有名叫「鼻腦散」的治療方法具有絕對的功能、使全球鼻病患者、莫不喜歡、發售以來未經數年、但今已受各國各方面的好評堪稱在鼻病治療界、劃出一大新分野、至今整千整萬的人、均得此偉大幸福！

（用「鼻腦散」治鼻之圖）

簡單而且徹底！

本品「鼻腦散」治鼻劑、係特殊藥末、用獨自吸藥器、往鼻腔內收吸、藥末立向鼻腔內深部病根自然完全滲透、對於炎症的部分發揮强大的消炎、殺菌等治癒作用、便將頑强的病菌、先奪其活動力後殺淨一空、一面使病部組織根本復爲健全、更因旺盛血行所以鼻塞、鼻涕等、早速完全見癒、其偉大効果每一吸藥的確發現、精神腦筋當自日愈明快、尤其用法非常簡單、不論大小男女均可獨自施得徹底的治療。

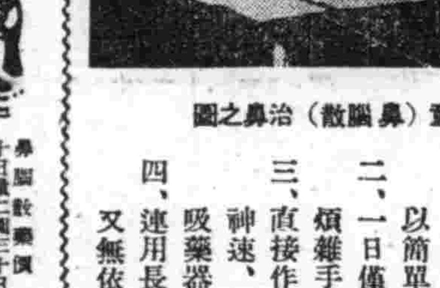

學童（鼻腦散）治鼻之圖

『鼻腦散』之特長

一、本劑較內服洗滌藥不同、以簡單吸藥法、必見根癒。
二、一日僅施一次、不需何等煩雜手續、人人皆歡迎。
三、直接作用病部、其効非常神速、且因免費奉呈自動吸藥器、故隨時隨地使用。
四、連用長期、却無副作用、又無依體質發生毒害之弊

白送！！ 說明書冊！

如因鼻病受苦爲施正確治法計、免費奉呈本品『鼻腦散』治療法說明書一份、請向總行註記本報名而以名信片要求爲荷。

鼻腦散藥價 十日量二圓 三十日量五圓 六十日（徳用）九圓（各新案合錢吸藥器附代添付）

製藥總本家 合資會社 小判屋 東京市淺草區藏前三丁目五番地 電話淺草三三五二番 振替東京二〇二二番

大阪出張所 大阪市東區南久寶寺町二丁目 小判屋出張所 振替大阪一八〇三九番

關島市外五日市町五二〇 小判屋關島製藥所

新京藥品株式會社 奉天、井上誠昌堂 吉林、林盛堂藥房 哈爾濱、山本長壽堂 其他各地著名藥店皆有出售如遇售罄時希直接向本家訂購可也

日本實業株式會社 安東、木大藥房 圖們、粗山泰昌堂 哈爾濱、新月藥房出張所

治癒痔病

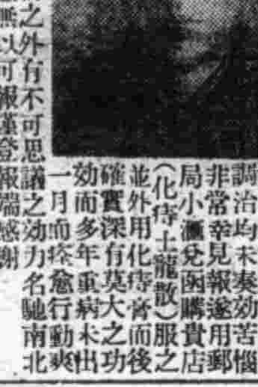

奉天張三多堂台鑒 鄙人患痔多年百方調治均未奏効苦惱非常幸見報遂用郵局小滙兌函購貴店（化痔土龍散）服之並外用化痔膏而後確實深有莫大之功効而多年重病未出一月而痊愈行動爽快該靈藥眞出意料之外有不可思議救世良藥也因病愈無以可報謹登報端以感謝

購藥地址奉天大西街下頭路北張三多堂藥行 十二付五元 半料六付三元 化痔膏每盒一元 每料

哈爾濱新安定街二號 忠興號家俱製造所 林宗德啓

感謝良藥救患痔人

化痔土龍散

奉天市隆昌街二段一五五號 依瑞忱
瀋陽區隆昌街二段三十五號 曾鵬飛
大和區東亞街六段三十六號 孫海萍 啓

感謝人

黑雞白鳳丸

韓奇逢

主治功效

黑雞白鳳丸一盒六元六 黑色一盒

月經是婦女的第二生命 月經順調、纔能康健、纔能孕育、纔能長生 「幸福」、身体健康、纔能作事 健康是人生

一總發行一 韓奇逢藥房 韓奇逢藥房

黑色補丸

强精

早老防止 疲勞恢復

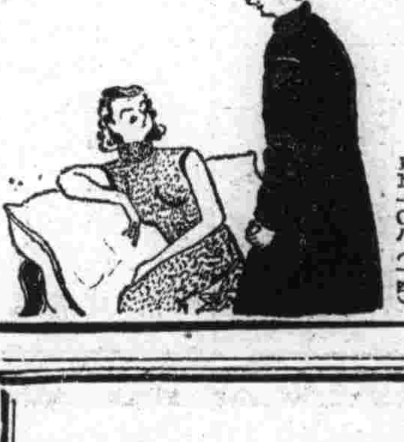

人生最神秘幸福，莫如精壯腎實，兩性相愛，然而不知保重身體，任意縱慾，又易致精疲力竭，青年早老。夫精力者人體之靈魂也，精力盡則體力亦自衰退，諸如頭暈眼花，疲勞倦怠，面色萎黃，精稀夢遺等症，百病叢生，爲害匪淺。

「欲不老」係一純正維他命E製劑，以性荷爾蒙腦下垂體前葉爲母體。功能療治性系機能退化，青年早老，快味不感，興趣毫無，陰萎倦怠等症。一經服用，莫不交相讚美。

欲不老

ユベラ

各地藥房均有出售 一五〇粒 七五〇粒

總批發處 奉天市青葉町十一 田邊商店

EN一〇八（一四）

奇神丹

【本劑之組成】本劑爲收斂、消炎、健胃、潤腸、滅菌、防腐、興奮、清涼之有効藥、配合人蔘、新榮養維他命B最合理配製以資滋養心身之貴

【本劑之主効】補血、開胃整腸、消化不良、過勞、虛弱貧血、病後衰弱、食傷、惡心嘔吐、頭痛、眩暈、惡醉宿醉、舟車暈

共餘對營養一般障害發揮卓著効力且據滅由飲食物以及他項病原菌所侵入之病菌、防禦力之消耗、心身疲勞並能振起精神爽快

【本劑之活用】口臭、口腔芳香、保健救急

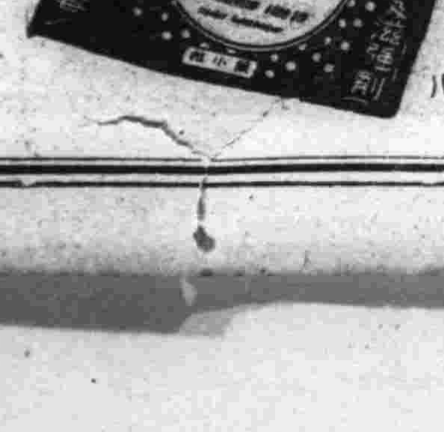

總批發 新義洋行 大連市常盤町二八

奉天市朝日區義光街五段 新義洋行奉天支店
大連市常盤町二八 香港上海銀行二階 新義洋行

哈爾濱道裡中央大街八四號

阿葛公司

ACA

患貧血症的！請購： 德國政府註冊專利的 德國 紅粒補血丸

患貧血病之人、神經必缺乏充分滋養、體質將陷於柔弱、値此寒天、易招外感、服用敏比世紅粒補血丸能可生血、補血、使血液復原、抵抗一切病症、誠補血健腦聖藥也各藥房代售

修養讀物的精華編！ 人生問題的總指示！

臧健飛編

現代青年修養全書

內容含有

修養	堂堂六十九章
勸品	洋洋二十萬言
談話	篇篇趣味盎然
交友	是人海的燈塔
服務	是青年的指南
治家	印刷非常精美
處世	定價特別低廉
生活	
敎養	
共他	

全書四百餘頁 定價二元四角 郵費一角四分

總發行所 新京大馬路八八一番 新京書店商務印書館特約店 振替口座新京三八三一二番

醫學博士 森田資孝先生推奨

頭痛聖藥

腦新

精子神商標

頭痛!!宜速服

腦新如遇頭腦疼痛非常難忍時、頭目眩暈神智昏迷時、或讀書過度精神疲倦時及惡醉宿酒未醒時、倘速服腦新可立見奇効、其効若奪、服後三分鐘、頭覺目爽快神智清新、苦痛若失、有如夜月秋遊能有心曠神怡之妙、此係種確爲本劑獨具之特長、且雖連續服用、對於腦神經或心臟胃腸等、決無副作用、亦無影響、孕婦服用亦無害

"NORSHIN" ノーシン 新腦 Manufactured by Arakawa Chotaro & Co. Japan

荒川長太郎合名會社 新京藥品株式會社